

Destino **Innovación**

## DESTINO INNOVACIÓN EPISODIO 53

# Cómo los espacios urbanos colaborativos fomentan la creatividad y la innovación a partir de la convergencia entre "pares improbables"

**CON EL AUSPICIO DE ARAUCO Y AIEP.** En el episodio 53 de Destino Innovación, conducido por Isidora Undurraga, Alejandra Mustakis y Jorge Carpinelli, analizaron cómo el diseño de espacios compartidos -como hubs de innovación, laboratorios y coworkings- potencia la colaboración interdisciplinaria, derriba barreras y multiplica el impacto de las ideas.

Los laboratorios de investigación, los hubs de innovación y los espacios de coworking son ejemplos perfectos de cómo un entorno diseñado para fomentar la interacción y el intercambio puede potenciar la creatividad y la resolución de problemas. Estos lugares no solo ofrecen infraestructura, sino también una cultura de apertura y colaboración. Dentro de estos espacios, personas de diferentes disciplinas y con diversas perspectivas pueden unirse para abordar desafíos complejos, encontrando soluciones innovadoras que no podrían haber logrado de manera aislada.

Más allá de la cooperación entre individuos, estos espacios también facilitan la creación de redes de contacto, lo que amplifica el impacto de las ideas. Al estar rodeados de personas con intereses y habilidades complementarias, se abre la puerta a nuevas oportunidades de colaboración y negocio, generando un ciclo continuo de innovación.

En el episodio 53 de Destino Innovación, conducido por Isidora Undurraga, dos exponentes del ecosistema innovador en Chile profundizaron en el poder transformador de la colaboración y la sinergia en el ámbito de la innovación. Alejandra Mustakis, directora de Fundación Mustakis, empresaria y emprendedora, junto a Jorge Carpinelli, director de Desarrollo e Innovación de la Universidad de Concepción, analizaron cómo el diseño de espacios compartidos como hubs de innovación, laboratorios y coworkings potencia la colaboración interdisciplinaria, derriba barreras y multiplica el impacto de las ideas.

En ese marco, Mustakis, una destacada emprendedora y promotora de la innovación, reflexiona sobre los cambios fundamentales que están transformando el mundo y la economía actual. Según la diseñadora industrial de la Universidad Diego Portales y diplomada en Negocios de la Universidad Adolfo Ibáñez, vivimos un cambio de era, donde la colaboración, el trabajo en red y la diversidad se posicionan como ejes esenciales para construir economías más integradas, dinámicas y sostenibles.

Así las cosas, destaca la importancia de las pequeñas empresas —estructuras ágiles y flexibles— como protagonistas de la nueva economía. Para ella, la capacidad de adaptarse y cambiar rápidamente es crucial, y los ecosistemas colaborativos, donde múltiples empresas trabajan juntas, se convierten en espacios donde se multiplica el valor. "Es como si todos fuéramos una sola empresa, pero al mismo tiempo mantenemos nuestras individualidades, uniendo fuerzas para lograr grandes cosas", explica.

Una de sus grandes apuestas ha sido el iF (Ideas Factory), una plataforma de innovación que Mustakis define como una "cooperativa moderna". Este proyecto, que comenzó en 2014, busca reunir a personas con habilidades y perspectivas diversas, desde los más estructurados hasta los más creativos, bajo la premisa de que la colaboración entre distintos genera innovación y valor.

El proyecto, un espacio colaborativo que busca incubar iniciativas capaces de transformar el país, nació precisamente de la visión de Mustakis. Inspirada en experiencias internacionales, decidió replicar este modelo en Chile, creando una "fábrica de ideas" donde convergen emprendedores, innovadores y creativos con un sueño común: generar impacto positivo en la sociedad.

Hoy, cuenta con 13 edificios y 45 mil metros cuadrados dedicados no solo a oficinas y coworking, sino también a la creación de oportunidades, eventos y conexiones significativas. "El iF no es solo un lugar físico, es un espacio donde pasan cosas. Donde puedes trabajar, aprender, conocer personas y colaborar al mismo tiempo", señala.

Lo que en 2014 parecía una idea descabellada —integrar diferentes talentos y fomentar la diversidad en espacios compartidos— hoy es una realidad consolidada y en constante crecimiento. Mustakis subraya cómo esta "fábrica" inicial se ha transformado en un modelo evidente y necesario para los tiempos actuales, donde la clave está en aprender a colaborar mejor y crear espacios que generen oportunidades y valor compartido.

Con su visión innovadora, Alejandra

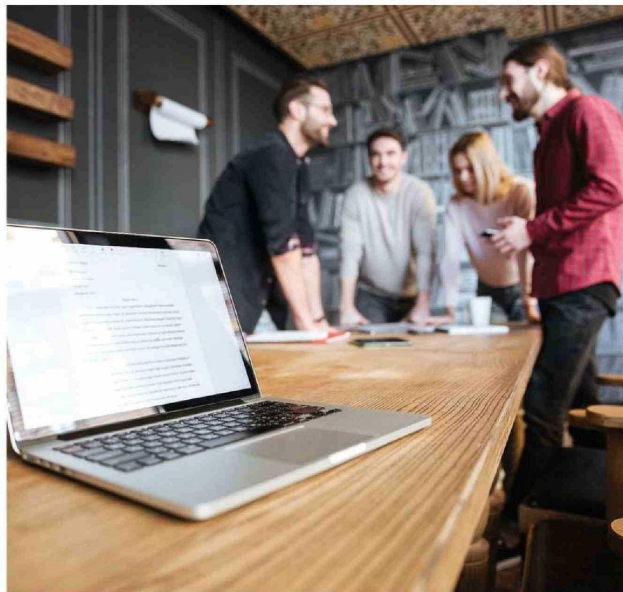

Mustakis demuestra que la economía del futuro no solo será más colaborativa, sino también más inclusiva y diversa, impulsando un cambio cultural hacia una sociedad donde el trabajo conjunto sea el motor del desarrollo.

### CATALIZADORES

Mustakis es socia fundadora de empresas como Medular y Kael iF y ha presidido la Asociación de Emprendedores de Chile (ASECH). Actualmente, es directora de Fundación Mustakis, inversionista ángel, profesora de MBA en la Pontificia Universidad Católica y columnista en medios. Y desde su perspectiva, los espacios urbanos destinados a la innovación están ganando protagonismo como catalizadores de creatividad, colaboración y bienestar.

"Cuanto más cerca estamos unos de otros, más felices somos", asegura, agregando que las relaciones humanas positivas no solo mejoran la calidad de vida, sino que también fomentan la creatividad, base fundamental para la innovación. "La creatividad es la semilla de la innovación, y los lugares que promueven encuentros entre personas diversas potencian este proceso", asegura.

De paso, reflexiona sobre una barrera cultural presente en Chile: la tendencia a

agruparse únicamente con personas similares. "Hemos visto la diferencia como algo que nos divide, pero en realidad, la diversidad es un valor inmenso, especialmente en el mundo del emprendimiento. Las ideas más disruptivas nacen de la interacción entre perspectivas diferentes", afirma.

En ese contexto, destaca la importancia de iniciativas que invitan a la comunidad a compartir ideas, trabajar en proyectos y construir juntos un futuro mejor. "Estos lugares son como faros de luz y creatividad. Están llenos de vida, eventos y conversaciones inspiradoras que motivan a las personas a soñar en grande", señala.

Además, plantea que estos entornos son clave no solo para la innovación, sino también para fortalecer el tejido social. "Estudios de Harvard han demostrado que las buenas relaciones humanas son el factor que más contribuye a la felicidad. En estos espacios, se crean nuevas conexiones todo el tiempo, ampliando los horizontes de quienes participan", explica.

### DISTRITOS

Jorge Carpinelli, director de Desarrollo e Innovación de la Universidad de Concepción, fue el segundo protagonista de Destino Innovación, analizan el impacto de los

distritos de innovación y su capacidad para transformar ciudades y regiones.

Según explica, la interacción entre personas con perfiles diversos y habilidades complementarias es el núcleo de los llamados "distritos de innovación", espacios que reimaginan las ciudades para convertirlas en motores de cambio social y productivo. Este concepto, que comenzó a consolidarse en Chile a mediados de la década pasada, sigue ganando terreno como una estrategia clave para fomentar la creatividad y el emprendimiento.

Para Carpinelli, esta convergencia entre "pares improbables" es la base de la innovación. "Mientras más intensa y diversa sea la interacción, mayores son las posibilidades de innovación", explica explicando este bioquímico que obtuvo su Doctorado en Ciencias de la Ingeniería con mención en Bioprocesos de la Pontificia Universidad Católica de Chile.

Desde su experiencia en el diseño y desarrollo de iniciativas urbanas, Carpinelli destaca el papel de la academia en estos procesos. Aunque reconoce que integrar la innovación como un eje en el sistema universitario chileno es un desafío, subraya que este esfuerzo es crucial para conectar la ciencia con el mundo empresarial y social. "El enfoque principal de los investigadores es hacer ciencia, pero esa ciencia debe transformarse en invenciones y, eventualmente, en innovaciones que impacten el mundo productivo y social", remarca.

"Cuenta que entre las iniciativas más ambiciosas lideradas por la Universidad de Concepción está el Distrito de Innovación Biobío, un proyecto que busca posicionarse como un eje clave para diversificar la matriz productiva de la región y añadir valor a sus procesos.

Financiado por el Gobierno Regional del Biobío, el proyecto acumula más de dos años de trabajo y una sólida base de estudios y análisis. Según Carpinelli, este distrito no solo será un motor de desarrollo económico, sino también un regalo para la ciudad y su ciudadanía. "Queremos transformar estos análisis en un aporte tangible para la región y el país. Este esfuerzo apunta a cumplir con las necesidades del país, generando mayor valor agregado y sofisticación en los productos que desarrollamos", señala.

La visión detrás de esta iniciativa es ambiciosa. Inspirada en experiencias similares en otras partes del mundo, la Universidad de Concepción busca replicar las características de los distritos de innovación: espacios que, aunque inicialmente urba-



ESCANEA ESTE QR EN TU SMARTPHONE PARA VER EL EPISODIO 53 DE DESTINO INNOVACIÓN EN SOYT.V

AUSPICIAN:



nos, tienen un impacto profundo en toda la región.

Asimismo, subraya que este tipo de proyectos son necesarios para consolidar una economía regional resiliente y sostenible, e insiste en que el éxito de estos proyectos depende de la capacidad de fomentar interacciones interdisciplinarias en entornos diseñados para ello. "Creemos en la importancia de espacios físicos que faciliten estas interacciones. Seguiremos trabajando para generar más y mejores innovaciones que beneficien a nuestra región y al país", plantea.

### ECOSISTEMA

En un escenario global donde la innovación se ha convertido en uno de los pilares del desarrollo económico y social, las universidades del Biobío se perfilan como actores clave en la creación de un ecosistema innovador que apueste por la transformación regional. Concepción, en particular, se ha convertido en un referente del dinamismo académico en Chile, y es aquí donde la academia juega un rol esencial para potenciar la innovación y el emprendimiento en diversas áreas.

Carpinelli destaca que la región del Biobío cuenta con una ventaja competitiva única: la combinación de una sólida base industrial y un creciente impulso académico hacia la investigación y el desarrollo. "Las universidades no solo forman profesionales, sino que también generan conocimiento aplicado que tiene un impacto directo en la economía y la sociedad", afirma.

Asimismo, valora que instituciones académicas del Biobío, conscientes de su rol en el desarrollo de nuevos modelos de negocio y la innovación, hayan tomado una postura activa en la creación de espacios que conecten a los emprendedores y las empresas con los avances científicos y tecnológicos. A su juicio, la colaboración entre las universidades y el sector privado ha permitido que proyectos de investigación se transformen en soluciones concretas para la industria, la salud, la educación y otros sectores clave.

En este contexto, agrega que la investigación universitaria no se limita al ámbito académico, sino que se enfoca en generar soluciones prácticas para problemas reales. Sin embargo, a pesar del avance en la colaboración entre academia y empresa, Carpinelli subraya que aún existen desafíos. La brecha entre los mundos académico y productivo, aunque cada vez más estrecha, sigue siendo un obstáculo a superar.

Y para avanzar en esta línea, enfatiza, es clave la creación de estructuras de apoyo que favorezcan la colaboración y el aprendizaje mutuo: desde aceleradoras de negocios hasta incubadoras de emprendimientos, el apoyo institucional en estos procesos es fundamental. En este sentido, destaca la importancia de que las universidades no solo actúen como formadoras de profesionales, sino también como generadoras de conocimiento que pueda ser transferido a la sociedad a través de iniciativas de innovación.

