

[TENDENCIAS]

3,2 millones de empleos podrían verse afectados por la IA en Chile

Un informe de la Organización Internacional del Trabajo (OIT) detalla los efectos de esta tecnología en América Latina.

Agencia EFE

Entre un 26% y un 38% de los empleos de Latinoamérica (hasta 87,8 millones) podrían verse afectados por la inteligencia artificial (IA) generativa, incluyendo entre un 2% y un 5% de puestos de trabajo en riesgo de ser totalmente automatizados, advierten la Organización Internacional del Trabajo (OIT) y el Banco Mundial (BM).

La creciente inclusión de esta tecnología en el día a día no tiene por qué tener sólo efectos negativos en lo laboral, y de hecho al menos entre un 8% y un 14% de los empleos podrían ver mejorada su productividad sin necesidad de una total automatización, indica el nuevo estudio publicado ayer por ambas instituciones.

El informe indica, sin embargo, que la mitad de los 17 millones de empleos cuya productividad podría mejorar con la IA se ven obstaculizados por brechas en el acceso digital y la infraestructura.

LOS PERJUDICADOS

Los más afectados por la IA

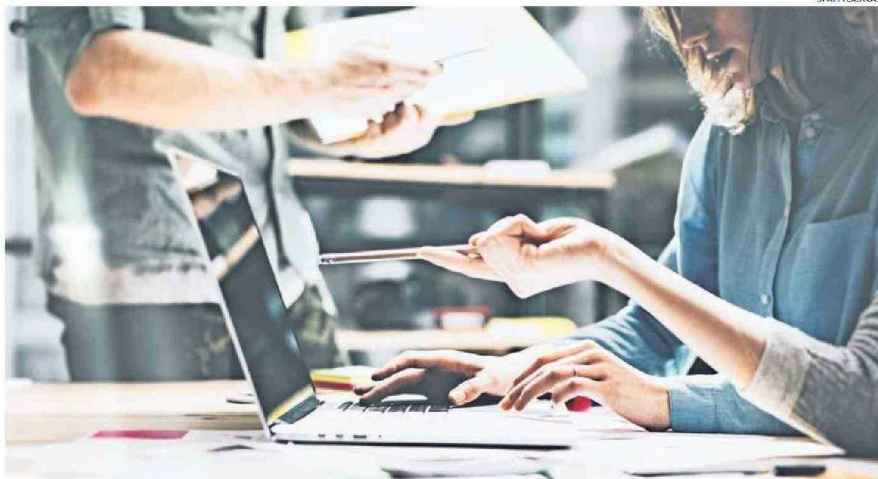

LOS MÁS AFECTADOS SERÁN LOS PUESTOS DE TRABAJO FORMALES EN ZONAS URBANAS.

generativa, capaz de generar texto, imágenes y otros medios en respuesta a comandos, serán los empleos formales en zonas urbanas, en manos de trabajadores con mayor educación e ingresos: asalariados y autónomos tales como vendedores, arquitectos, educadores o sanitarios, indican la OIT y el BM.

Por países, este tipo de IA podría afectar a porcentajes del mercado laboral

que oscilarían entre el 27% en Ecuador (2,28 millones de empleos) y el 38% en Costa Rica (840.000), ligeramente por debajo de la media de los países desarrollados, del 43%.

En cifras absolutas algunos de los países con más empleos afectados por la nueva tecnología podrían ser Brasil (37 millones, un 37% del total de trabajadores nacionales), Colombia (8,24 millones, un 35%) o

México (20,48 millones, también un 35%).

En Chile los afectados por la IA generativa podrían ser un 37% de los empleos (3,29 millones), en Perú un 31% (5,54 millones) y el mismo porcentaje se podría dar en Guatemala, donde los trabajadores afectados podrían ascender a 2,27 millones.

El estudio no comparó los datos de Argentina, ya que estos procedieron sólo

de sus núcleos urbanos, por lo que el porcentaje de empleos afectados por la IA generativa fue sensiblemente superior al del resto de países de la región, con el 44%.

“Cuando se despliegan de manera sostenible, las tecnologías digitales, incluida la IA generativa, pueden aumentar la productividad y la creación de más y mejores empleos”, aseguró el economista jefe del BM pa-

ra América Latina y el Caribe, William Maloney.

“Sin embargo, para aprovechar estas oportunidades es vital que los países de la región inviertan en conectividad y habilidades, al tiempo que fortalecen los sistemas de protección social para garantizar que nadie se quede atrás”, agregó el experto.

El estudio concluye con distintas recomendaciones para que la región aproveche plenamente el potencial de la IA generativa, que incluyen la implementación de programas de aprendizaje permanente para mitigar la pérdida de empleos y mejorar la productividad.

También aconsejan la mejora de los sistemas de protección social para estabilizar la transición a la IA, abordando las brechas de género, así como mejorar la infraestructura digital e incentivar la adopción de tecnologías digitales.

“Gestionar eficazmente los impactos de la IA generativa requiere un diálogo social sólido e inclusivo que reúna a todas las partes”, concluyó la directora regional de la OIT, Ana Virginia Moreira. 