

De acuerdo con desglose por comuna sobre el padrón electoral

Votantes extranjeros: Santiago concentra a venezolanos y peruanos; Antofagasta, a colombianos

“Si bien el voto obligatorio aumentó considerablemente, aún tiene una brecha importante respecto de la población chilena”.

JOSÉ TOMÁS VICUÑA
 NÓMADE CONSULTORA

“Somos una importante fuerza laboral y no es menor la incidencia que puede tener el voto migrante”.

MÓNICA MAYORGA
 RESIDENTE COLOMBIANA EN ANTOFAGASTA

nararon una determinación que consideraron tendría como fin reducir su participación ante la creciente influencia de su electorado. Plantearon que la medida podría, incluso, acentuar la desigualdad entre la población nacional y extranjera. Finalmente, el Ejecutivo retrocedió, aunque rebajó la multa por no sufragar a \$33 mil, desde unos \$200 mil iniciales.

Para Vicuña, las autoridades deben fomentar la participación electoral de los foráneos habilitados para votar. “Privar de multa a la población extranjera por no votar solo lleva a obstaculizar procesos de inclusión y generar mayor tensión entre nacionales y extranjeros”, afirma.

Incidencia importante

Según datos del Servicio Electoral (Servel), entre los referendums de 2020 y 2021, la participación de votantes extranjeros promediaba un 20%. Sin embargo, para el Plebiscito Constitucional de 2022, ya había aumentado a un 61,3%.

Mónica Mayorga, representante de la colonia colombiana en Antofagasta, asume el compromiso que deben adoptar los inmigrantes para expresar su voluntad mediante el sufragio. “Como cualquier otro ciudadano que tiene arraigo y cariño por la ciudad y país donde vivimos, quienes estamos habilitados para votar tenemos la responsabilidad de ejercer nuestro derecho y ser parte de elegir el destino del lugar que habitamos”, dice.

“Somos una importante fuerza laboral y no es menor la incidencia que puede tener el voto migrante. Sin embargo, como Estado, municipios, Gobierno, organizaciones sociales y medios de comunicación, todos tenemos una responsabilidad de educar e informar a la comunidad para que participe en el proceso democrático”, señala.

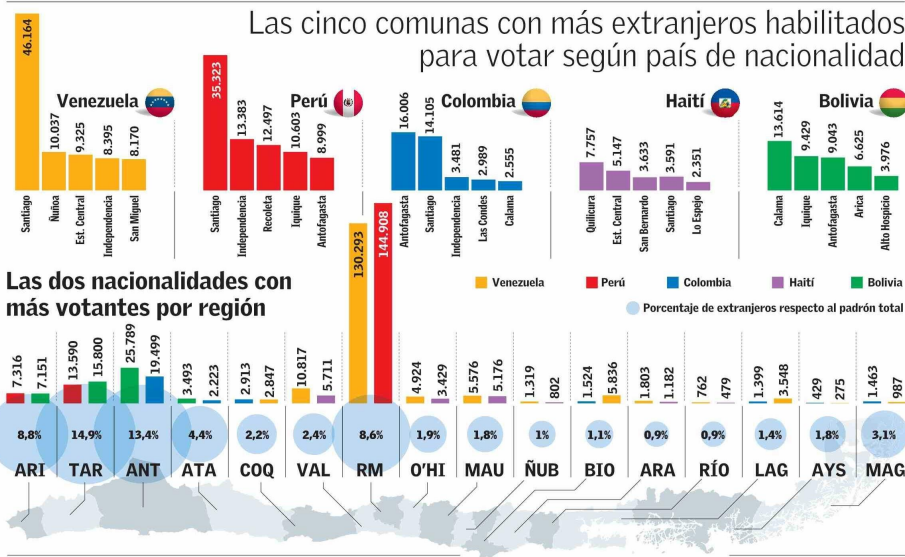

Fuente Nómade

EL MERCURIO

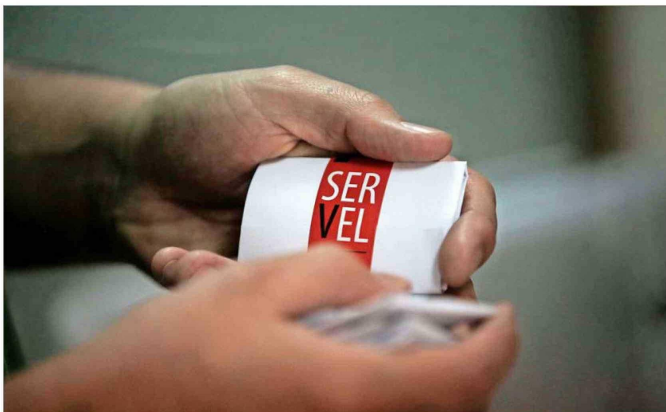

REGISTRO.— En 18 comunas hay más de 10 mil foráneos habilitados para votar en las elecciones de octubre.

Millón de votantes

Vicuña proyecta la continuidad de esta tendencia al alza. “Probablemente en 2030 llegue-

mos al millón de electores procedentes de otros países, considerando a quienes ya residen en el país. Hay comunas y regiones donde representan parte impor-

ante del electorado y quienes postulan deberán conocer bien sus demandas y preocupaciones, en su gran medida coincidentes con las de la población chile-

na, pero hay particularidades”.

Asegura que distintas encuestas han reflejado que cerca del 50% de la población inmigrante prevé quedarse a vivir para siempre en Chile, lo que sumado a hijos chilenos, cónyuges nacionales, creación de empresas y pago de impuestos, son razones para favorecer el voto de los extranjeros, plantea el exdirector del Servicio Jesuita a Migrantes.

Como muestra de esta tendencia, 18 comunas tienen más de 10 mil foráneos habilitados para votar en las elecciones de octubre. En 22 localidades el padrón electoral extranjero representa más del 10% del registro total de dicha comuna. Tarapacá y Antofagasta se alzan hoy como las dos zonas del país donde equivale a más del 10% del padrón total de la región, con 14,9% y 13,4%, respectivamente.

Un anunciado veto inicial del Gobierno para reponer el voto obligatorio, aunque sin multa en el caso de extranjeros, encendió la discusión entre miembros de colonias extranjeras que cuestio-

Cantidad de foráneos habilitados para sufragar casi se triplicó en los últimos siete años, pasando de 267 mil a 786 mil.

CLAUDIO CERDA SANTANDER

Los últimos procesos electorarios han mostrado una imagen cada vez más frecuente en los centros de votación: nuevos electores de procedencia extranjera, que confirman la fuerte alza de población foránea en el país.

Una realidad que incluso confrontó recientemente a distintos sectores políticos por la eventual alta incidencia de este electorado en comunas con elevadas tasas de población inmigrante.

Según un análisis de Nómade Consultora, especializada en asesorías migratorias, entre 2017 y 2024 el padrón electoral extranjero pasó de 267.116 a 786.466, con un aumento de 194,4%.

Este incremento ha ido de la mano de una alta concentración de electores extranjeros en determinadas comunas del país (ver infografía), donde se proyecta que su voto podría resultar decisivo. Más aún con sufragio obligatorio.

“Ojalá que en las comunas con mayor incidencia el trabajo de las candidaturas no sea solo para buscar el voto migrante, sino para establecer un trabajo continuo que fortalezca la cohesión social. En esto, sería un error trabajar por separado entre comunidades de chilenos y migrantes. Debiera desde el comienzo llevarse un proceso que les vea como vecinos (...), no como nacionalidades”, dice José Tomás Vicuña, socio fundador de Nómade Consultora.

El listado por comunas y nacionalidades con la mayor cantidad de extranjeros habilitados para sufragar lo encabeza Santiago (46.164 venezolanos y 35.323 peruanos), Antofagasta (16.006 colombianos), Calama (13.614 bolivianos) y Quilicura (7.757 haitianos).