

Venta de participación de Venturance en Ancor Tecmin a canadiense EPCM destaca en septiembre

■ Durante el noveno mes del año se cerraron varias transacciones. En el sector minería, EPCM Group adquirió el 80% de Ancor Tecmin a Venturance, mientras que Codelco concretó la adquisición del 10% del yacimiento de cobre Quebrada Blanca por US\$ 520 millones. En el sector energía, Grenergy adquirió un portafolio solar de 1 GW a Repsol e

Iberéolica por US\$ 128 millones. En el área tecnológica, la Cámara de Comercio de Santiago (CCS) adquirió el 100% de Artikos, empresa ligada a Banco de Chile y Bci. Entre las transacciones anunciadas, destacó el acuerdo de Inchcape con el Grupo Jedimar para la venta de su área comercializadora de repuestos alternativos, compuesta por Autoplanet, Agroplanet y Aftermarket.

FUSIONES Y ADQUISICIONES TRANSACCIONES COMPLETADAS (EN LOS ÚLTIMOS 60 DÍAS)

| FECHA | ACTIVO ADQUIRIDO | VENDEDOR | COMPRADOR | MONTO DE LA TRANSACCIÓN (EN MILLONES DE US\$) | COMENTARIOS |
|----------|------------------------------|-------------------------------|--------------------------------|---|--|
| 30/09/24 | 80% de Ancor Tecmin | Venturance Alternative Assets | EPCM Group | No revelado | EPCM Group concretó la adquisición del 80% de Ancor Tecmin, compañía enfocada en el diseño y fabricación de celdas de hormigón polimérico para la electro-refinación y electro-obtención de cobre y otros metales no ferrosos. |
| 26/09/24 | Artikos | Banco de Chile/BCI | Cámara de Comercio de Santiago | No revelado | Cámara de Comercio de Santiago (CCS) adquirió el 100% de la propiedad de Artikos, empresa ligada al Banco de Chile y BCI. Fundada en 2001, Artikos genera soluciones enfocadas en el desarrollo, fomento e intermediación de comercio electrónico. |
| 23/09/24 | Portafolio Solar | Repsol y Grupo Iberéolica | Grenergy | 128 | La española Grenergy completó la adquisición de un portafolio solar de 1 GW a las compañías Repsol e Iberéolica en el norte de Chile por US\$ 128 millones, con esta transacción la firma ampliará su proyecto Oasis de Atacama. |
| 05/09/24 | 10% de Quebrada Blanca | Enami | Codelco | 520 | Codelco concretó la compra del 10% de Quebrada Blanca, yacimiento de cobre propiedad de la Empresa Nacional de Minería por US\$ 520 millones. |
| 02/09/24 | Laboratorio Sanderson S.A. | Fresenius Kabi | Medifarma | No revelado | La multinacional alemana Fresenius Kabi transfirió la propiedad de su filial chilena Laboratorio Sanderson a Medifarma, farmacéutica peruana. |
| 30/08/24 | Sociedad Exportadora Verfrut | Accionistas | Unifrutti | No revelado | Unifrutti, líder mundial en producción y distribución de frutas premium, completó la adquisición de Verfrut, productor y exportador de frutas con operaciones en Chile y Perú. |

TRANSACCIONES ANUNCIADAS

| ACTIVO | VENDEDOR | COMPRADOR | MONTO DE LA TRANSACCIÓN (EN MILLONES DE US\$) | COMENTARIOS |
|---|----------------------------------|--|---|---|
| Octodots Analytics | Octodots Analytics | Komatsu | No revelado | Komatsu, compañía japonesa que fabrica maquinaria para la industria de la construcción y minería, anunció la adquisición de la empresa chilena Octodots Analytics, proveedor de soluciones digitales para la industria minera. |
| Autoplanet | Inchcape | Grupo Jedimar | No revelado | Inchcape anunció la venta de su área comercializadora de repuestos alternativos en Chile, compuesta por Autoplanet, Agroplanet y Aftermarket al Grupo Jedimar, controlador de Turbus y Starken. |
| Open Plaza Kennedy | Grupo Falabella | Parque Arauco | 200 | Parque Arauco anunció un acuerdo con el grupo Falabella para adquirir Open Plaza Kennedy por un monto de US\$ 200 millones. |
| Banco Internacional / Factoring Baninter | Baninter | Inversiones La Construcción | 61 | Inversiones La Construcción (ILC) alcanzó un acuerdo con Baninter para adquirir 10,9% de las acciones de Banco Internacional a través de su filial ILC Holdco. |
| Altis AGF | Servicios Financieros Altis | Invinsa | No revelado | La gestora Invinsa llegó a un acuerdo para adquirir Altis Administradora General de Fondos. Actualmente, Invinsa administra US\$ 350 millones a través de 11 vehículos privados y uno público. |
| Proquiel Químicos | Proquiel Químicos | Manuchar | No revelado | Manuchar, distribuidor belga de productos químicos, llegó a un acuerdo para adquirir una participación mayoritaria en Proquiel Químicos, empresa especializada en importación y distribución de productos químicos para una amplia gama de industrias. |
| Royalty de oro y cobre relacionado al proyecto Caspiche | Anglo American | No revelado | 45 | Anglo American llegó a un acuerdo para vender royalties de oro y cobre relacionado al proyecto Caspiche ubicado en el norte de Chile por US\$ 20 millones en caja y hasta US\$ 25 millones de deferred consideration. |
| Parques eólicos San Juan y Totoral | Inversiones Latin American Power | Colbún | 401 | Colbún anunció un acuerdo para adquirir los parques eólicos San Juan y Totoral a ILAP por US\$ 401 millones. San Juan se encuentra ubicado en la comuna de Freireña, Región de Atacama, mientras que Totoral está ubicado en Canela, Región de Coquimbo. Ambos parques cuentan con una capacidad combinada de 239,2 MW. |
| Caserones | JX Advanced Metals Corporation | Lundin Mining | 350 | Lundin Mining ha anunciado que ejercerá su opción para adquirir un 19% adicional de la propiedad de Minera Caserones por un monto de US\$ 350 millones. |
| Megafrió | Red Megacentro | IceStar | No revelado | Red Megacentro acordó vender su filial Megafrió a IceStar, propiedad de Patria Investments. Megafrió posee ocho centros de distribución y 40.000 posiciones de pallets a lo largo del país. |
| Marina del Sol | Clairstest Group | Grupo Valmar | No revelado | Grupo Valmar acordó la compra al Grupo Clairvest de la totalidad de la participación que mantiene en Grupo Marina del Sol. Así, Grupo Valmar se convertirá en el dueño del 100% de la compañía. |
| REE Uno | Aclara | CAP | 29 | CAP firmó un acuerdo de inversión por el cual invertirá US\$ 29 millones en REE Uno, obteniendo una participación del 20% de las acciones. REE Uno se encuentra desarrollando un proyecto minero de exploración y explotación en la Región del Bío Bío. |
| Compass Group | Accionistas | Vinci Partners | 160 | La gestora de fondos brasileña Vinci Partners se fusionó con Compass Group, valorando la compañía chilena en US\$ 160 millones, dando como resultado una gestora latinoamericana con más de US\$ 50 mil millones en activos gestionados. |
| Montajes MD | Accionistas | Besalco | 2 | Besalco anunció la adquisición del 40% del capital accionario que le faltaba para poseer la compañía, en un total de \$1.700 millones. La operación está sujeta a la aprobación de la Fiscalía Nacional Económica y se espera que esté lista a fines de abril. |
| 49% de cuatro Premium Outlets | Parque Arauco | Ameris | 50 | Ameris, a través de su fondo Ameris Parauco Premium Outlets adquirirá el 49% de la sociedad dueña de los cuatro Arauco Premium Outlets de Parque Arauco, ubicados en Santiago, Viña del Mar-Valparaíso, Concepción y Coquimbo La Serena. |
| Grupo Security | Accionistas | Bicecorp | 250 | Bicecorp lanzará una Oferta Pública de Adquisición (OPA) por Security, luego de que ambas compañías acordaron su fusión. Esta operación valorizaría a Security en US\$ 1.250 millones. La fusión considera los negocios de banco, seguros, inversión, financiamiento automatizado, entre otros. |
| Lithium Power International | Accionistas | Codelco | No revelado | Codelco anunció que, a través de su filial, Salar de Maricunga, adquirirá la compañía Lithium Power International, en línea con la Estrategia Nacional del Litio. |
| Operaciones non-core en Chile | GeoPark | Servicom | 4 | GeoPark anunció la venta de activos non-core en Chile a Servicom, empresa que presta servicios de perforación en la industria Oil & Gas. El valor de la transacción sería de US\$ 4 millones. |
| SPV para la explotación de los activos del Salar de Atacama | Codelco | Sociedad Química Minera | Utilidad de la comercialización de 200 mil T de LCE | Codelco y SQM acordaron crear una empresa conjunta para la explotación de litio en el Salar de Atacama. Codelco tendrá control (50,01%), mientras que SQM mantendrá la participación restante. |
| 20,0% en Pan Pacific Copper y 3,27% en Minera Los Pelambres | JX Metals | Marubeni Corporation | No revelado | Marubeni anunció que incrementará su participación en Minera Los Pelambres a 12,48% y adquirirá 20% en Pan Pacific Copper de JX Metals, fortaleciendo su presencia en el mercado global de cobre. |
| Tama-Atacama Lithium Project | Rajo Partnership y Kura Minerals | Pan Asia Metals | No revelado | Pan Asia Metals (PAM) llegó a un acuerdo vinculante para adquirir seis proyectos mineros con potencial de explotación de litio. Los proyectos están ubicados en la región de Atacama y se extienden por 290 km de norte a sur. |
| MAPRIN | Accionistas | IMCD | No revelado | IMCD firmó un acuerdo para adquirir el 100% de las acciones de Representaciones de Materias Primas Industriales ("MAPRIN"), distribuidor chileno de materias primas para la industria de belleza y cuidado personal. |
| Farmacias Ahumada | Walgreens Boots Alliance | Consorcio inversionistas locales liderado por Larrain Vial | No revelado | Walgreens llegó a un acuerdo con un consorcio liderado por Larrain Vial para la venta de Farmacias Ahumada, una de las principales cadenas farmacéuticas en Chile. |
| RRVV de Zurich Insurance Group Chile | Zurich Insurance Group Chile | Ohio National Seguros de Vida | No revelado | Ohio National Seguros de Vida ha acordado la compra de la operación de Rentas Vitalicias de Zurich Insurance Group Chile. |
| Fusión AD Retail - La Polar | AD Retail | La Polar | No revelado | AD Retail y La Polar suscribieron un acuerdo para integrar sus negocios de retail y financiero, que se llevará a cabo mediante un aumento de capital La Polar, y la compra de las acciones de AD Retail a los accionistas controladores. El proceso está sujeto a las aprobaciones regulatorias. |
| Negocio de Steel Wire Solutions en Chile y Perú | Bekaert | Resto de accionistas | 350 | Bekaert llegó a un acuerdo para la venta de su participación de las operaciones de Steel Wire Solutions en Chile y Perú. |
| Proyecto multifamily en Macul | Activa | Parque Arauco | 17 | Parque Arauco alcanzó un acuerdo vinculante con Activa para la adquisición de un proyecto multifamily en la comuna de Macul, el cual considera una torre de 20 pisos, incluyendo 165 departamentos, 85 estacionamientos y bodegas. |
| Activos de infraestructura de fibra óptica para servicios | Entel | Alianza KKR (60%) Telefónica (40%) | 358 | Entel alcanzó un acuerdo para la venta de los activos de infraestructura de fibra óptica para servicios de Internet al Hogar con OnNet Fibra, controlado en un 60% por KKR y Telefónica Chile por el 40% restante. |

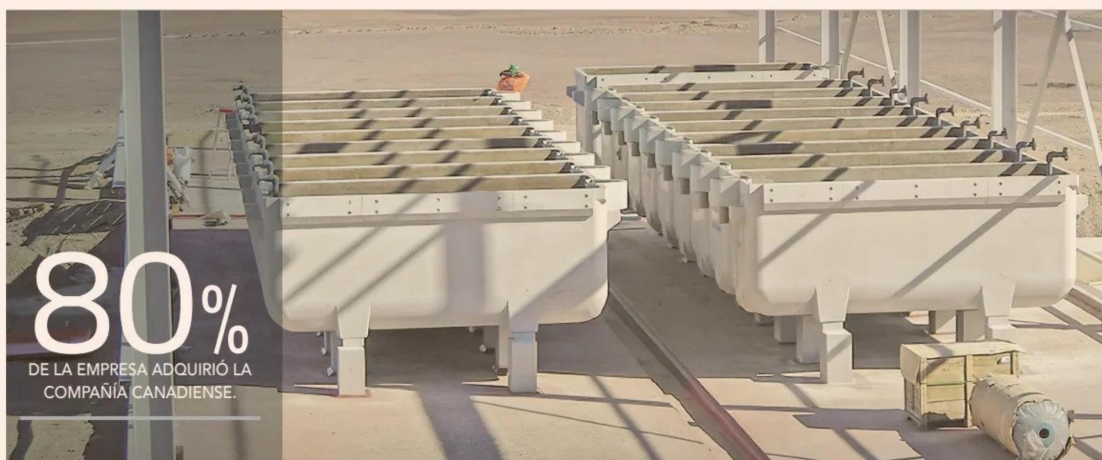

Venturance concreta venta del 80% de Ancor Tecmin a EPCM

El fondo de *private equity* local Venturance, ligado a Santiago Valdés, Antonio Zegers y Roberto Loehner, concretó la venta del 80% de Ancor Tecmin a EPCM Group. Ancor Tecmin es una compañía chilena enfocada en el diseño y fabricación de celdas electrofíticas de cemento polimérico para el procesamiento de metales no ferrosos, principalmente cobre, zinc y plomo. El líder en su mercado, Ancor Tecmin, ha diseñado, fabricado y puesto en servicio más de 30 mil celdas electrofíticas para compañías como Glencore, BHP, Sumitomo, Teck, Anglo American y Codelco, entre otros. EPCM es una compañía canadiense de ingeniería y automatización para la industria minera, con operaciones en Norteamérica, Europa, India y Sudamérica. El 20% restante de la propiedad de la compañía permanecerá en manos del *management*. La transacción constituye la segunda operación del Venturance en el año, ya que en mayo de 2024 vendió su participación en Street Burger a Copec.

EMISIONES DE BONOS Y CRÉDITOS SINDICADOS

TRANSACCIONES COMPLETADAS (EN LOS ÚLTIMOS 60 DÍAS)

| FECHA | EMPRESA | TIPO DE TRANSACCIÓN | MONTO DE LA TRANSACCIÓN (EN MILLONES DE US\$) | COMENTARIOS |
|----------|---|---------------------|---|---|
| 27/09/24 | Banco BTG Pactual Chile | Bono | 12 | Banco BTG Pactual Chile realizó una colocación de bonos por un total de UF 300.000. |
| 27/09/24 | Banco Bice | Bono | 54 | Banco Bice realizó una colocación de bonos por un total de UF 1.250.000. |
| 27/09/24 | Banco de Chile | Bono | 21 | Banco de Chile realizó una colocación de bonos por un total de UF 500.000. |
| 27/09/24 | Banco Itaú Chile | Bono | 53 | Banco Itaú realizó una colocación de bonos por un total de UF 1.290.000. |
| 27/09/24 | Banco BCI | Bono | 59 | Banco BCI realizó una colocación de bonos por un total de UF 1.280.000. |
| 27/09/24 | EF Securitizadora | Bono | 208 | EF Securitizadora colocó bonos por UF 4.951.638. |
| 26/09/24 | Banco Security | Bono | 59 | Banco Security realizó una colocación de bonos por un total de UF 1.430.000. |
| 26/09/24 | Banco Consorcio | Bono | 24 | Banco Consorcio realizó una colocación de bonos por un total de UF 851.943. |
| 25/09/24 | Scotiabank Chile | Bono | 64 | Scotiabank realizó una colocación de bonos por un total de UF 1.613.942. |
| 11/09/24 | Tanner Servicios Financieros | Bono | 8 | Tanner Servicios Financieros realizó una colocación de bonos por un total de UF 175.000. |
| 10/09/24 | Sociedad Química y Minera de Chile S.A. | Bono | 850 | Sociedad Química y Minera de Chile S.A. realizó una colocación de bonos por US\$ 850 millones a una tasa de interés anual del 5,5% y con vencimiento al año 2034. |
| 09/09/24 | Banco Falabella | Bono | 8 | Banco Falabella realizó una colocación de bonos por un total de UF 200.000. |
| 06/09/24 | Banco del Estado de Chile | Bono | 79 | Banco del Estado de Chile realizó una colocación de bonos por un total de UF 2.000.000. |
| 05/09/24 | Transelec | Bono | 202 | Transelec realizó una colocación de bonos por un total de UF 5.000.000. |
| 04/09/24 | Banco Ripley | Bono | 8 | Banco Ripley realizó una colocación de bonos por un total de UF 198.475. |
| 29/08/24 | Volcom Securitizadora | Bono | 20 | Volcom Securitizadora realizó una colocación de bonos por un total de UF 500.000. |
| 29/08/24 | Banco Internacional | Bono | 126 | Banco Internacional realizó una colocación de bonos por un total de UF 2.577.000. |
| 29/08/24 | Banco Itaú Chile | Bono | 125 | Banco Itaú realizó una colocación de bonos por un total de UF 2.980.000. |
| 27/08/24 | Banco BCI | Bono | 92 | Banco BCI realizó una colocación de bonos por un total de UF 2.100.000. |
| 26/08/24 | Banco Ripley | Bono | 33 | Banco Ripley realizó una colocación de bonos por un total de UF 785.617. |
| 23/08/24 | Banco Bice | Bono | 11 | Banco Bice realizó una colocación de bonos por un total de UF 280.000. |
| 22/08/24 | Tanner Servicios Financieros | Bono | 0,5 | Tanner Servicios Financieros realizó una colocación de bonos por un total de UF 10.000. |
| 22/08/24 | Forum Servicios Financieros | Bono | 43 | Forum Servicios Financieros realizó una colocación de bonos por un total de UF 1.000.000 con vencimiento a abril de 2027. |
| 21/08/24 | Banco del Estado de Chile | Bono | 96 | Banco del Estado de Chile realizó una colocación de bonos por un total de UF 2.450.000. |
| 20/08/24 | Factotal | Bono | 29 | Factotal realizó una colocación de bonos por un total de UF 700.000 con vencimiento a noviembre de 2027. |
| 12/08/24 | Banco Security | Bono | 25 | Banco Security realizó una colocación de bonos por un total de UF 350.000. |
| 02/08/24 | Infraestructura Alpha | Bono | 11 | Infraestructura Alpha realizó una colocación de bonos por un total de UF 280.214. |
| 01/08/24 | F.I. Independencia Rentas Inmobiliarias | Bono | 23 | F.I. Independencia Rentas Inmobiliarias realizó una colocación de bonos por un total de UF 550.000. |

IPOS, AUMENTOS DE CAPITAL Y TRANSACCIONES EN BOLSA

TRANSACCIONES ANUNCIADAS

| EMPRESA | TIPO DE TRANSACCIÓN | MONTO DE LA INVERSIÓN (EN MILLONES DE US\$) | COMENTARIOS |
|---|---------------------|---|--|
| Clinica Las Condes | Aumento de capital | 37 | La junta de accionistas de Clínica Las Condes acordó un aumento de capital por \$ 35.000 millones mediante la emisión de 2.850.163 acciones de pago. |
| El Espino | Aumento de capital | 180 | Se acordó un aumento de capital por US\$ 180 millones, por el que Fondo de Inversión El Espino y Sociedad Punta del Cobre tendrán que pagar un monto equivalente a US\$ 90 millones cada uno, quedando las participaciones respectivas en 23,684% y 76,316%. |
| Cintac | Aumento de capital | 80 | La junta de accionistas de Cintac acordó aumentar el capital de la sociedad en US\$ 80 millones, mediante la emisión de 1.000 millones de acciones de pago. |
| Telefónica Chile | Aumento de capital | 72 | La junta de accionistas de Telefónica Chile acordó aumentar el capital de la sociedad en \$ 65.000 millones, mediante la emisión de 76.201.642 nuevas acciones de pago. |
| Metro | Aumento de capital | 417 | La junta de accionistas de Metro acordó aumentar el capital por \$ 368.660.126.387 destinado a las extensiones de las líneas 2 y 3, y al financiamiento de las líneas 6 y 7. |
| ClaroVTR | Aumento de capital | 1110 | América Móvil y Liberty Latin America acordaron otorgar el capital adicional requerido por ClaroVTR, durante el año 2023 y al mes de junio de 2024, hasta por un total de \$972.000 millones. |
| Inversiones Eléctricas del Sur | Aumento de capital | 113 | La junta de accionistas de Inversiones Eléctricas del Sur acordó aumentar el capital de la sociedad en \$ 97.840.260.764. |
| Telefónica Móviles Chile | Aumento de capital | 309 | La junta de accionistas de Telefónica Móviles Chile acordó aumentar el capital de la sociedad en \$ 270.000.000.000 mediante la emisión de 204.220.558.203 acciones nominativas. |
| Chilquinta Energía | Aumento de capital | 269 | La junta de accionistas de Chilquinta Energía acordó aumentar el capital de la compañía en \$239.730.940.312 mediante la emisión de 1.985.967 acciones ordinarias. |
| Empresa Constructora Moller y Pérez Cotapos | Aumento de capital | 8 | La junta de accionistas de Empresa Constructora Moller y Pérez Cotapos acordó aumentar el capital de la sociedad en \$7.299.164.000 mediante la emisión de 47.901.381 acciones nominativas. |
| Inmobiliaria Nialem | Aumento de capital | 8 | La junta de accionistas de Inmobiliaria Nialem aprobó aumentar el capital de la compañía en \$7.518.838.621, mediante la emisión de 879.587 acciones nominativas. |
| Cruzados | Aumento de capital | 6 | La junta de accionistas de Cruzados aprobó aumentar el capital de la sociedad en 150.000 UF, mediante la emisión de 50 millones de acciones de pago serie A. |
| BK SpA | Aumento de capital | 7 | La junta de accionistas de BK Spa aprobó un aumento de capital por \$6.002.500.000, mediante la emisión de 3.430 nuevas acciones. |
| Primus Capital | Aumento de capital | 58 | La junta de accionistas de Primus Capital aprobó aumentar el capital por \$50.000 millones de pesos mediante la emisión de 17.724.340 nuevas acciones, las cuales deberán ser suscritas y pagadas a más tardar el 16 de septiembre de este año. |
| Primus Capital | Aumento de capital | 25 | La junta de accionistas de Primus Capital aprobó aumentar el capital de la sociedad por un monto de \$20.000 millones de pesos, mediante la emisión de 7.089.736 nuevas acciones. |
| Chilena Consolidada | Aumento de capital | 14 | La junta de accionistas de Chilena Consolidada aprobó un aumento de capital por \$12.300 millones, mediante la emisión de 37.730.154 acciones. |
| VivoCorp | Aumento de capital | 13 | La junta de accionistas de Vivocorp aprobó un aumento de capital por \$10.891 millones mediante la emisión de 100 acciones Serie B y 349.900 acciones Serie C. |

Inchcape anuncia acuerdo para la venta de Autoplanet al Grupo Jedimar

Inchcape acordó la venta de su área comercializadora a nivel retail y mayorista de repuestos alternativos al Grupo Jedimar. La transacción involucra Autoplanet, Agroplanet y negocio mayorista de Af-termarket, además de marcas propias como Lubritec, DGP y Motorlife, entre otras. Grupo Jedimar, encabezado por la familia Diez, posee un portafolio de empresas que incluye TurBus y Starken, además de Caren, empresa del segmento de repuestos, neumáticos, lubricantes, baterías y accesorios.