

FUE EL ÚLTIMO BROTE DETECTADO

# Alerta por viruela del mono: 27 casos se registraron en la zona en 2022

**Luego que la Organización Mundial de la Salud (OMS) emitiera hace unos días una alerta sanitaria mundial por el virus, el Ministerio de Salud hizo lo propio ayer a nivel nacional. Si bien en Chile, en la actualidad, no hay casos confirmados, hace dos años nuestra región fue una de las áreas que informó más contagios en el país.**

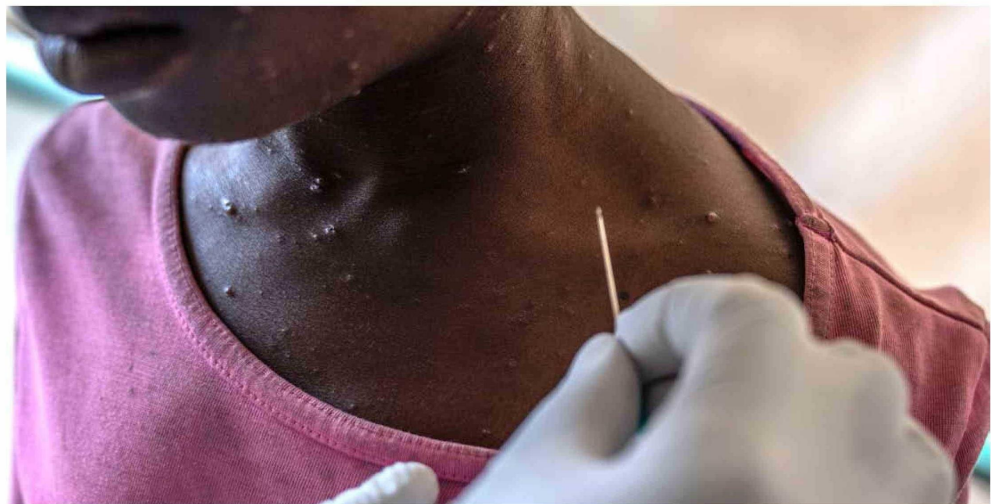

EFE

LIONEL VARELA Á.  
 Región de Coquimbo

Hace unos días, la Organización Mundial de la Salud (OMS) emitió una alerta por un nuevo brote de viruela del mono (Mpox), situación que llevó ayer a la ministra de Salud, Ximena Aguilera, a declarar alerta sanitaria a nivel nacional por este virus.

Según se ha informado, la cepa

*Hace algunos días, la OMS declaró alerta mundial por viruela del mono, debido a que se detectaron aproximadamente 14 mil casos de esta enfermedad. En total, 13 países de África mantienen casos activos actualmente.*

actualmente en circulación corresponde al clado I MPXV (anteriormente conocido como cepa de la cuenca del Congo), la cual es más virulenta que la

cepa del clado II (África Occidental), resultando en una mayor tasa de letalidad.

Ante esto, la ministra Aguilera hizo un llamado a la prevención, instando a evitar conductas de riesgo, especialmente en aquellos que planean viajar durante las Fiestas Patrias.

“Hemos declarado una alerta sanitaria, la cual está en trámite en la Contraloría, para disponer de todas las medidas administrativas y capacidades necesarias en caso de detectar nuevos casos”, anunció.

La OMS informó que hasta la fecha se han registrado aproximadamente 14.000 casos y casi 500 muertes por este virus. En total, 13 países de África mantienen casos activos actualmente.

En Chile no hay casos confirmados actualmente, aunque en 2022 se reportaron varios contagios.

De hecho, desde el inicio de la alerta sanitaria, en junio de 2022, en la Región de Coquimbo se confirmaron 27 casos, la mayoría entre agosto y octubre de ese año.

## FIEBRE Y LESIONES

En este contexto, el doctor Carlos Pérez, infectólogo de la Clínica Universidad de los Andes, explica a El Día que el cuadro clínico suele caracterizarse por “fiebre, dolor muscular, dolor de espalda, dolor de cabeza, escalofríos, inflamación de ganglios linfáticos y agotamiento”. Sin embargo, tras unos días de fiebre, aparecen erupciones vesiculares en la piel, gruesas y profundas, que evolucionan hasta formar costras, afectando también las mucosas de la boca, los genitales, la conjuntiva palpebral y la córnea.



“Es importante tener en cuenta que esta infección también puede manifestarse únicamente con lesiones en la piel, sin síntomas generales. Éstas pueden comenzar en los genitales y luego extenderse a otras partes del cuerpo”, señaló el especialista.

Asimismo, las personas con enfermedades crónicas o en estado de inmunodeficiencia presentan un mayor riesgo de complicaciones con este virus.

En ese contexto, Pérez indica que en cuanto a los tratamientos y la prevención, existen antivirales, como cidofovir, tecovirimat y brincidofovir, que pueden ser utilizados en casos graves, aunque aún no están disponibles para su uso en Chile. Además, existe una vacuna efectiva para prevenir la infección, aunque por el momento no está indicada para la población general. En la mayoría de los pacientes, basta con el aislamiento y el tratamiento para aliviar los síntomas.

#### SOLO DOS HOSPITALIZADOS EN LA REGIÓN

Al respecto, Tomás Balaguer Lira, seremi (s) de Salud de la Región de Coquimbo, confirmó que en la zona se registraron 27 casos de viruela del mono, siendo el último caso confirmado el 14 de noviembre de 2022. “De estos casos, solo dos requirieron hospitalización, sin secuelas para su salud. Desde ese año, el Programa Nacional de Inmunizaciones de la seremi de Salud ha implementado una estrategia de vacunación para los grupos objetivo”, sostuvo Balaguer.

#### PERFIL DE LOS PACIENTES

Respecto a las características de

ES IMPORTANTE TENER EN CUENTA QUE ESTA INFECCIÓN PUEDE MANIFESTARSE EXCLUSIVAMENTE CON LESIONES EN LA PIEL Y SIN SÍNTOMAS GENERALES. ÉSTAS PUEDEN COMENZAR EN LOS GENITALES Y LUEGO EXTENDERSE A OTRAS PARTES DEL CUERPO”

**CARLOS PÉREZ**

INFECTÓLOGO CLÍNICA UNIVERSIDAD DE LOS ANDES

**14**

**Mil casos de viruela del mono se han registrado hasta ahora a nivel mundial.**

los pacientes contagiados, el doctor Jaime Tapia, médico asesor de enfermedades transmisibles del Servicio de Salud Coquimbo, e infectólogo del Hospital de Coquimbo, señaló que la enfermedad afecta principalmente a personas jóvenes, en su mayoría hombres que tienen sexo con otros hombres. No obstante, Tapia enfatizó que no se trata necesariamente de una enfermedad de transmisión sexual,

sino que se propaga por contacto cercano y frecuente, especialmente en personas con múltiples parejas sexuales.

El experto explicó que, aunque la enfermedad no suele ser mortal, sí resulta bastante molesta, ya que provoca fiebre alta y dolorosas lesiones cutáneas. “En general, las lesiones cutáneas pueden aparecer en cualquier parte del cuerpo, pero suelen manifestarse en las áreas con mayor contacto con las secreciones. En el brote pasado, se observó que las lesiones eran comunes en el área genital, la región perianal y la zona de la boca. Estas lesiones evolucionan de vesículas a costras, que eventualmente desaparecen sin dejar secuelas”, detalló el infectólogo del Hospital de Coquimbo.

#### VACUNACIÓN EN LA REGIÓN

El doctor Tapia destacó que la vacuna está disponible en el país y de hecho, durante el año pasado se vacunó a un gran número de personas.

“La vacuna es gratuita y está disponible en la región. Para acceder a ella, las personas deben dirigirse a la unidad de infectología del Hospital de La Serena. Está destinada a aquellos con un mayor factor de riesgo, como quienes tienen múltiples contactos sexuales, especialmente hombres que tienen sexo con hombres. En caso de haber estado expuesto al virus, la vacuna puede ser efectiva hasta 14 días después del contacto. Además, el tratamiento se enfoca en aliviar la fiebre y los malestares generales”, concluyó el médico.

#### EXTRACTO DE REMATE

**EL SEGUNDO JUZGADO DE LETRAS DE OVALLE**, ubicado en Antonio Tirado Nro. 140, Ovalle, **rematará el día 06 de septiembre de 2024, a las 12:00 horas**, mediante video conferencia por la plataforma Zoom, la propiedad ubicada en Calle Juan Pablo II N° 1440, sitio 15 manzana 2, del plano de Loteo “Proyecto Loteo Villa San Antonio”, Ovalle, inscrito a nombre de **Erika Fabiola Rojas Castillo**, a **fojas 3818, No. 2946** del Registro de Propiedad del Conservador de Bienes Raíces de Ovalle, correspondiente al año 2005. **Rol de avalúo 623-135** Ovalle. Mínimo para la subasta será de **\$9.295.188**. Los interesados deberán consignar previamente el 10% del mínimo de la subasta, mediante vale vista bancario a la orden del Tribunal tomado en Banco Estado, y acompañando materialmente a la causa. Bases de subasta y demás antecedentes constan en causa **Rol C-679-2019, “BANCO DEL ESTADO DE CHILE con ROJAS”**.

**Secretario Subrogante.**  
**Mauricio Alejandro Aguilera Tapia.**