

Nuevo derrame de tapa en la desembocadura del Damas se suma a la investigación de la SISS

CONTAMINACIÓN. Se trata de otra cámara ubicada a metros de la que rebasó en agosto y que no habría estado asegurada. La sanitaria Suralis habría incumplido con la vigilancia exigida.

Paola Rojas Mendoza
 paolarojas@australosorno.cl

Nuevamente una cámara del sistema de alcantarillas de la empresa sanitaria Suralis rebasó aguas servidas la tarde de este domingo, en el sector de la desembocadura del río Damas hacia el Rahue, que es el mismo lugar donde se produjeron dos episodios de derrame de aguas servidas en agosto pasado.

En esa oportunidad rebasó una cámara a la cual se le habrían extraído los seguros y la Superintendencia de Servicios Sanitarios (SISS) comenzó una investigación, ya que la empresa habría cumplido con el rol de supervigilancia exigida por ley a las sanitarias, mientras que el hecho reciente se agrega al sumario en curso.

Además, este último derrame no habría sido informado a la SISS, desde donde señalan que volvieron a incumplir con la vigilancia que deben mantener las sanitarias en una zona crítica, a lo que se suma que en esta oportunidad se incumplió un dictamen a nivel nacional, en que las empresas sanitarias debieron estar atentas y reportando todos los problemas registrados durante las Fiestas Patrias.

NUEVO DERRAME

Este lunes, a primera hora, la Red Ambiental Ciudadana de Osorno dio a conocer este hecho a todos los organismos competentes, por lo que el presidente de la entidad, Ricardo Becerra, explicó que nuevamente se registró un derrame contaminante en el sector de la desembocadura del río Damas hacia el Rahue.

“Allí hay dos cámaras de alcantarillado, una que queda al costado oeste, donde ya rebasó en agosto, pero esta vez la contaminación rebasó por la cámara de alcantarillado que está al lado este, yendo hacia Francke. Acceder a ese sistema de cámaras no es fácil; hay que cruzar el río y ahora obviamente tiene un caudal importante; y si se entra por el lado de Francke, está lleno de vegetación y matorrales. La empresa



ESTE LUNES, FISCALIZADORES DE LA SISS COMPROBARON EL DERRAME Y RECOGIERON ANTECEDENTES QUE SE SUMAN A LA INVESTIGACIÓN EN CURSO.

Suralis asegura que algunas veces han sido boicoteados, que les rompen los sellos, pero en este caso se ve que la tapa salió debido a la presión de agua”, manifestó.

Agregó que en esta oportunidad, durante la tarde del domingo, un vecino que colabora en la vigilancia de los ríos informó y registró el hecho cerca las seis de la tarde, donde una vez más brotaba una cascada impresionante de aguas servidas, que caía directo al cauce.

Por ello, a primera hora de este lunes la Red Ambiental Ciudadana se contactó con la SISS, así como también se denunció a la Seremi de Salud y al municipio. Actualmente hay dos investigaciones en curso por los derrames de agosto: una de la SISS y la otra de la Seremi de Salud.

“La empresa ha sido negligente en cuanto a las instrucciones que le ha dado la Superintendencia de Servicios Sanitarios. No han obedecido a la instancia que fiscaliza a todas las sanitarias. No se entiende esta actitud en contra del sistema de fiscalización que hay en

el país y eso lo consideramos grave, porque están sobre la ley”, expresó.

SE SUMA LA INVESTIGACIÓN

El jefe regional de la SISS, Juan Ancapán, señaló que durante el lunes la cámara había dejado de rebasar y efectivamente pertenece a la misma red de alcantarillado que pasa por la cámara que reventó en agosto, que atraviesa el río Damas y conecta con la que se desbordó ahora, la que llega hacia la planta elevadora de Pampa Alegre.

En este caso, precisó que la cámara no contaba con sello de seguridad y además la sanitaria Suralis presentó un plan de acción para ejecutar en Fiestas Patrias, exigido a nivel nacional por la SISS.

“Es un plan de contingencia que nosotros supervigilamos y estuvimos atentos todo el fin de semana, salimos a terreno el domingo por cortes de agua potable. La empresa tendría que haber tomado todas las medidas preventivas, porque esto fue instruido el 30 de agosto por el superintendente

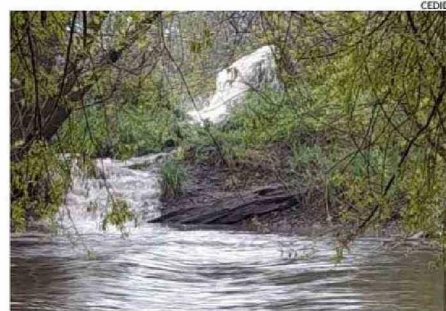

EL DERRAME ERA IMPRESIONANTE, AL IGUAL QUE LOS ANTERIORES.

de Servicios Sanitarios a todas las empresas sanitarias del país, las que tenían que estar en alerta entre el viernes 13 de septiembre y hasta este domingo 22”, indicó.

En este caso Suralis presentó el plan de acción y entre las exigencias de la Superintendencia se le instruyó todas las medidas ordinarias y adicionales para evitar riesgos en la prestación de servicios en términos de calidad y continuidad, tanto de agua potable como de aguas servidas.

Ancapán añadió que en este caso la sanitaria informó las

situaciones relacionadas al agua potable, pero no a las aguas servidas, lo que además de no cumplir con la disposición de los últimos días, también se da incumplimiento al oficio 3459 del año 2008, que obliga a estas empresas a informar a la SISS sobre cualquier desborde de aguas servidas u obstrucciones.

“La empresa puede decir que no tomó conocimiento de estos hechos, pero sí sabe que tiene puntos críticos, por lo tanto, tiene que ser supervigilante de esos puntos y este circuito corresponde a uno de

ellos”, manifestó.

Juan Ancapán
 director regional de la SISS

Este lunes, los fiscalizadores

llegaron a comprobar el hecho en terreno, corroborando el derrame, lo que se suma a la investigación que comenzó en agosto con los dos derrames anteriores, ya que corresponden al mismo circuito.

DEMASIADA LLUVIA

Sobre este hecho, el subgerente del Territorio Norte de Suralis, Wladimir Gil, señaló que “como es sabido, prácticamente todo el sur de Chile sufrió los efectos de precipitaciones intensas durante la semana de Fiestas Patrias, lo que en nuestro caso generó el efecto que todos conocemos: colapso del alcantarillado ante el ingreso irregular de aguas lluvias por falta de colectores de aguas lluvias que son responsabilidad del Estado”.

Agregó que en Osorno cayeron casi 50 milímetros de lluvia entre el jueves y el domingo, lo que generó rebases puntuales de aguas mixtas que fueron atendidos por los equipos desplegados debido al temporal.

“En medio de esta tarea, siempre solicitamos la colaboración de la comunidad para que reporte estas situaciones al teléfono 6004014000, con el objetivo de que nuestros equipos puedan atender la contingencia en el menor tiempo posible”, dijo.

Asimismo, desde la sanitaria señalaron que ante las acciones de manipulación de grifos o de tapas de alcantarillado, interpusieron acciones legales contra quienes resulten responsables, por lo que El Austral constató que en el caso específico del retiro de los sellos de las cámaras que produjeron los dos derrames de agosto, hay una querrela en el Juzgado de Garantía de Osorno en contra de quienes resulten responsables. **CS**