

Aldo Lingua

cronica@diarioatacama.cl

La venta de la participación en Quebrada Blanca por parte de la Empresa Nacional de Minería a Codelco, donde tiene un 10%, el avance de la modernización de la fundición Hernán Videla Lira y de los planteles y las hectáreas que tiene disponible la Enami para arrendar a pequeños y medianos productores; se convirtieron en temas que tienen nerviosos a los productores locales.

Por eso que ayer se desarrolló la mesa de trabajo de Enami con la pequeña minería, donde también asistió el gobernador Miguel Vargas, la senadora Yasna Provoste, las diputadas Daniella Cicardini y Sofía Cid y el diputado Cristian Tapia.

En el lugar, el vicepresidente ejecutivo de la estatal, Ivan Mlynarz, junto a otros ejecutivos de la empresa, hicieron una presentación para tratar de despejar las dudas e inquietudes de los productores y las autoridades presentes. Sin embargo, no todos quedaron conformes.

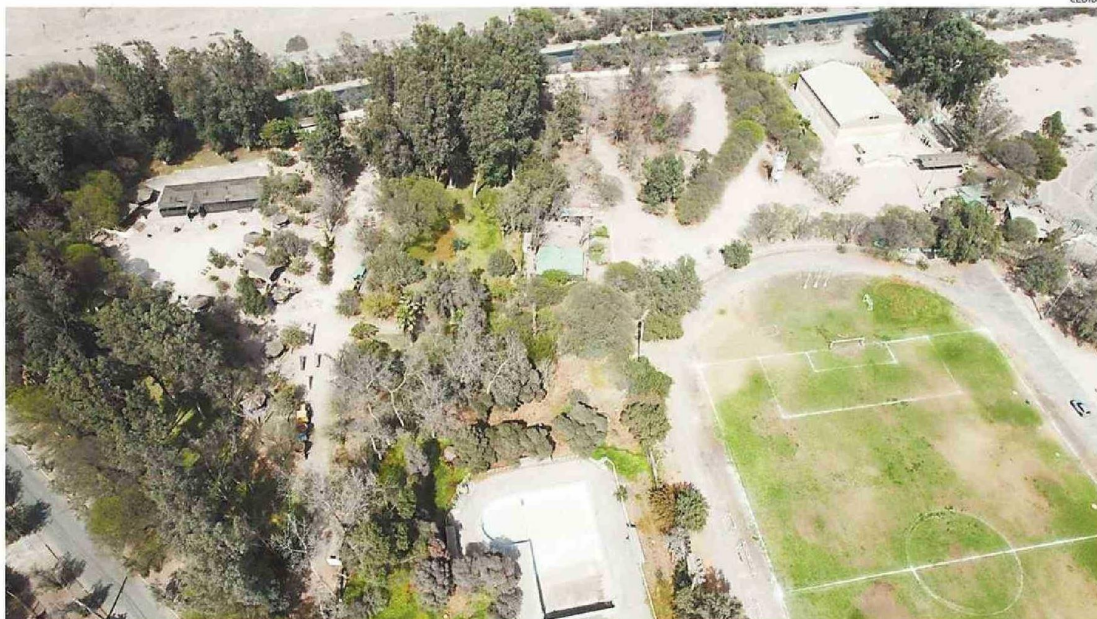

ENAMI CEDIÓ EL PARQUE DE PAIPOSE EN COMODATO A LA MUNICIPALIDAD DE COPIAPÓ.

Enami intenta calmar a productores locales

MINERÍA. *Congresistas y mineros cuestionaron la venta de Quebrada Uno.*

ENTREGA EN COMODATO

El día comenzó con una reunión entre Mlynarz, el gobernador Vargas y el alcalde Marcos López, donde se entregó en comodato del terreno e instalaciones del Parque Recreativo de Paipote al municipio de Copiapó. La mantención y mejoramiento del recinto se concretará a través de un proyecto conjunto entre el municipio de Copiapó y el Gobierno Regional Atacama.

"Creo que todos los que estamos acá hemos tenido la oportunidad de disfrutar de este parque. Trabajadores de empresas, de instituciones públicas han pasado por el parque, han tenido actividades de convivencia. Es un punto de encuentro para la familia", dijo el gobernador Vargas.

El parque se conforma de 6,2 hectáreas que incluyen las canchas de fútbol y la histórica piscina, las que serán puestas a disposición de la comunidad a modo de ofrecer un nuevo espacio recreativo para las familias copiapinas.

"Como empresa hemos tomado la decisión de poner al servicio de toda la comunidad

nuestro parque. Se trata de una muy buena noticia para toda la gente de Copiapó y de Atacama en general, donde están incluidos nuestros trabajadores", dijo Mlynarz.

En tanto, el alcalde destacó que "el parque de Paipote siempre ha sido un patrimonio social de toda la comunidad, y lo que estamos haciendo ahora es recepcionarlo en un comodato, hacernos cargo del parque, evitar que sufra daños y mantenerlo, y al mismo tiempo construir junto al gobernador un plan de manejo estratégico para poder tenerlo con un mejor estándar siempre a disposición de la comunidad".

A su turno, el gobernador Miguel Vargas señaló que este hito es "una clara señal más de que vamos avanzando de manera responsable en la aten-

ción de las necesidades que tiene la comunidad". Asimismo, destacó el trabajo colaborativo "para avanzar en un proyecto que permita estimular las actividades deportivas y recreativas para los copiapinos y copiapinas, para los trabajadores de ENAMI, y también mantener este espacio que es uno de los pocos espacios verdes que hay en la ciudad".

EXPOSICIÓN A SER EXPUESTOS

Luego de esto se desarrolló la mesa de la pequeña minería, que partió con una exposición de los gerentes de Enami sobre los nuevos prospectos que tienen en la región, de los cuales se dieron datos como las dimensiones, qué tan avanzados estaban los procesos de investigación y el proceso en que los

pequeños y medianos productores pueden postular al arriendo para explotación.

Sin embargo, tras las presentaciones, varios de los pequeños y medianos productores que estaban en asistencia empezaron a manifestar sus quejas y dudas respecto del proceso, así como también de la transparencia de la información. Minas no mencionadas, proyectos no explotados; variados fueron los reclamos y los intentos de los ejecutivos para calmarlos.

"La Empresa Nacional de Minería está presentando dos puntos en esta mesa que han sido bien importantes. El primero es la propiedad minera y la disponibilidad que existe a través de Enami de poder acceder los pequeños mineros a esta propiedad y poder, de esa

manera, desarrollar su actividad. Hemos presentado todos los prospectos y toda la propiedad que existe a disposición en la región de Atacama, tanto propia como de empresas que nosotros podemos gestionar y la hemos puesto a disposición de cada uno de los productores", aseguró Mlynarz.

"En la segunda parte vamos a discutir sobre los temas de los tiempos de certificación, donde hemos tenido dificultades en el último tiempo en las velocidades de la certificación de las leyes. La importancia de esta situación es que genera atraso en los pagos y vamos a mostrar cuál es la realidad de los tiempos. Vamos a establecer compromisos junto a esta mesa para poder resolver algo que tiene un impacto directo en los pequeños productores del pa-

is", agregó el vicepresidente.

El gobernador Vargas hizo un llamado a que el compromiso de Enami se materialice y que puedan acompañar de la mejor manera a los pequeños productores, porque pese a que Enami planteó un plan de acompañamiento, los mineros se quejaron de que no había un topógrafo disponible.

"El presente y futuro de la Enami importa de sobremanera en la región de Atacama. Y este es un encuentro por su futuro. Hay certezas que construyen realidades. Aquí se tomó la decisión de cerrar la Fundición y además se comunica el desprendimiento de activos importantes. Y productos de estas acciones es que surge la preocupación. Se ha planteado que los pequeños mineros puedan acceder a la propiedad que

\$784 millones de dólares
 es lo que se estima la deuda de Enami.

50% PIB regional
 de Atacama proviene de la minería, principalmente la pequeña y mediana minería.

(viene de la página anterior)

tiene Enami, pero esto no basta. Tiene que tener un plan de acompañamiento que significa asistencia técnica y simplificación de los trámites, para garantizar que los pequeños mineros puedan acceder a la propiedad que es del Estado y pueda realizarse el abastecimiento de los planteles”, dijo el gobernador Vargas, quien volvió a comprometer esfuerzos del GORE en la modernización de las plantas.

DESCONOCIMIENTO Y OPACIDAD

“Nosotros ni siquiera conocemos los alcances de esta conversación entre la Empresa Nacional de Minería y Codelco. No conocemos cuáles son los términos en las que se ha establecido la relación. No conocemos el monto. Digo esto porque también ha existido, en mi opinión, poca transparencia respecto de lo que son las decisiones del directorio de la Enami y bueno, nosotros vamos a tener la posibilidad de estar el día lunes 22 de hablar con el Presidente de la República en la comisión de minería del Senado, que integramos junto el senador Prohens”, dijo la senadora Provoste.

Para ella, la venta de la participación del 10% que tiene Enami en Quebrada Blanca a Codelco es un trato que no debe realizarse. Y además dijo que pondrá en prueba la convicción de Boric, donde una de sus promesas de gobierno es la modernización de la empresa.

“Hemos solicitado que el Estado capitalice a la Empresa Nacional de Minería, tal como lo ha hecho con otras empresas del Estado: Televisión Nacional es una prueba de ello. Codelco, que ha sido capitalizado en anterioridad. Sin embargo, cuando uno mira el listado de las empresas estatales, Enami es la única empresa que no ha sido capitalizada. Y lo que nosotros esperamos es que este Gobierno de izquierda progresista, como ellos se denominan, no dejen morir a Enami”, agregó la senadora.

Quien también criticó la venta fue el diputado Cristian Tapia, que dijo nunca haber recibido una comunicación formal de la empresa, pese a ser parte de la Comisión de Minería de la Cámara de Diputados.

“Me parece mal. Primero porque nuevamente nos ente-



“El día 13 de septiembre entregaremos la primera adenda en nuestro estudio de impacto ambiental”

Iván Mlynarz
 vicepresidente ejecutivo de Enami



“Esperamos es que este Gobierno de izquierda progresista, como ellos se denominan, no dejen morir a Enami”

Yasna Provoste
 senadora (DC) por Atacama



“El presente y futuro de la Enami importa de sobremanera en la región de Atacama. Y este es un encuentro por su futuro”

Miguel Vargas
 gobernador regional de Atacama



“Es una tormenta perfecta que genera suspicacias y dudas sobre el desmantelamiento de Enami, que es lo que parece”

Daniella Cicardini
 diputada (PS) por Atacama



“Marchamos para pedir al Presidente de la República no vender el 10% de Quebrada Blanca”

Cristian Tapia
 diputado (Ind-PPD) por Atacama



“Lo que necesitan nuestros mineros es certeza y la preocupación que han manifestado es la venta de Quebrada Blanca”

Sofía Cid
 diputada (Ind-RN) por Atacama

ramos por la prensa y yo que pertenezco a la comisión de minería y energía. Y ya como que nos estamos mal acostumbrando a escuchar esto por la prensa primero. Y me parece mal porque el año pasado, a raíz del cierre de Hernán Videla Lira, nosotros dijimos por qué no venden un porcentaje de ese activo. Por ningún motivo es lo principal que tenemos como activo, nos respondieron. Entonces ahora no entiendo que se quiera enajenar”, dijo Tapia.

“Tenemos que buscar cuál va a ser la carta de navegación para dinamizar y para la pequeña y la mediana minería. Considerando que no podemos dejarla caer, no la podemos dejar morir, ahí está lo importante que son las concesiones mineras y la modernización de los distintos planteles,

nos podemos dejar que estos planteles mueran”, advirtió el diputado.

Consultado al respecto, el vicepresidente Mlynarz dijo que no podía referirse al tema ni tampoco haría declaraciones sobre las reacciones a la presunta venta.

Quienes también coincidieron de que el estado de Enami era un punto preocupante para la población fueron las diputadas Daniella Cicardini y Sofia Cid.

“Entre la venta del 10% de Quebrada Blanca, el cierre de la Fundación Hernán Videla Lira, el traspaso de centros deportivos de la empresa a otras entidades y el no pago a mineros, podemos ver que es una tormenta perfecta que genera suspicacias y dudas sobre el desmantelamiento de Enami, que es lo que parece”, dijo la

diputada socialista.

Un punto similar planteó la ex diputada de RN, quien dijo que las señales de inestabilidad que estaba dando Enami eran motivo de preocupación para los pequeños y medianos productores.

“Lo que necesitan nuestros mineros es certeza y la preocupación que han manifestado es la venta de Quebrada Blanca”, agregó Cid.

Luego de esto, queda esperar para ver los avances que tiene el estudio de impacto ambiental de la modernización de la Fundación Hernán Videla Lira, donde el 13 de septiembre será un día clave, de acuerdo a la información entregada por Mlynarz.

Por el momento, los ejecutivos de Enami tratan de calmar los ánimos en medio de un mar de incertidumbres. ☞