

**Nuevo estudio de opinión pública se realizó en noviembre y principios de diciembre**

# Cuatro fenómenos que detecta la encuesta CEP

Por Nicolle Peña y Alex von Baer

**E**l Centro de Estudios Públicos (CEP) dio a conocer su última encuesta que muestra ciertos cambios en la opinión pública orientado a posiciones más individualistas respecto al papel del Estado y de la superación personal, que tiene un efecto en las preferencias de los consultados en materia previsional y de salud que se alejan de las posiciones más colectivas que defiende el Ejecutivo en sus reformas.

A esta tendencia, se agrega además una revalorización del orden como valor clave en la sociedad, que se refleja en diversas preguntas de la encuesta: la delincuencia registra una fuerte alza como preocupación ciudadana, instalándose como primera prioridad; la alta confianza que registran las instituciones estatales asociadas al tema (policías y Fuerzas Armadas), y una menor justificación de los consultados hacia las conductas que marcaron el llamado octubre.

La encuesta incluye a la población urbana y rural mayor de 18 años del país, mediante un muestreo aleatorio, y probabilístico sin reemplazo, a un total de 1.441 personas entrevistadas. El nivel de respuesta alcanzó al 62,8%, y el CEP explicó que el margen de error alcanzó al 2,8%, con un nivel de confianza de 95%. Las entrevistas fueron realizadas cara a cara entre el 8 de noviembre y el 18 de diciembre.

El centro de estudios también consultó sobre la percepción pública de un conjunto de autoridades —donde destaca la pole position de Evelyn Matthei (ver detalles en página 6), y asimismo se consultó sobre las percepciones económicas (ver página 7), que si bien muestra la tradicional divergencia entre percepciones de la situación personal versus general, sí destaca un deterioro de las expectativas respecto al futuro, reiterándose una percepción de decadencia en el rumbo del país.

La encuesta también consultó sobre el proceso constitucional, indagando en razones de quienes aprobaron el borrador el 4 de septiembre (por los derechos sociales y la Constitución actual fue hecha en dictadura, las dos principales) y del quienes rechazaron (por la forma de trabajo de los convencionales y porque dividiría a los chilenos, las dos más mencionadas). Para el futuro, el 37% de los consultados cree que un nuevo texto “Probablemente ayude a resolver los problemas”, 30% cree que “Probablemente deje las cosas igual” y el 26% considera que “Probablemente empeore” (7% no sabe o no responde).

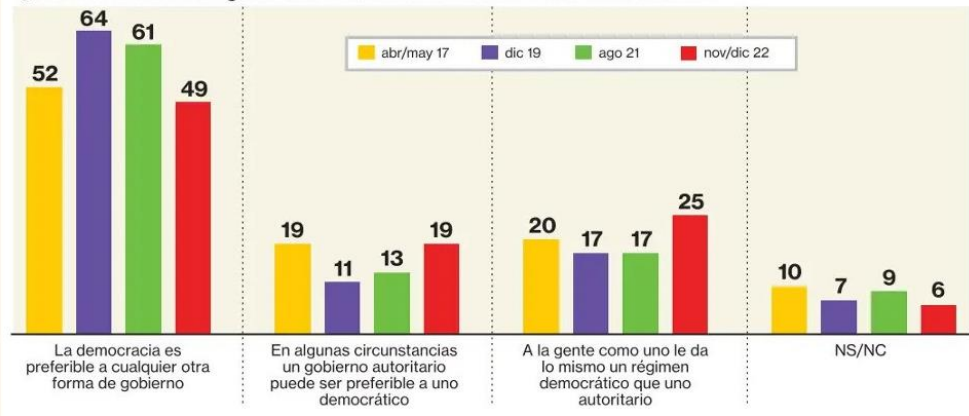
**¿Con cuál de las siguientes frases está usted más de acuerdo?**

## Solo 49% prefiere la democracia a “cualquier forma de gobierno”

Menos de la mitad de la gente cree que “la democracia es preferible a cualquier otra forma de gobierno”, según reveló el sondeo.

Quienes respaldan esa afirmación son solo el 49% (caen en 12 puntos del 61% que se registró en la medición de agosto 2021); aún peor que el 52% que hubo en el sondeo de 2017, realizado en el contexto de los casos de financiamiento irregular de la política. Eso sí, entonces era menor el porcentaje de quienes creían que “da lo mismo un régimen democrático que uno autoritario”, otra de las acepciones del CEP para

medir la valoración por la democracia: en la medición de hoy aumentaron a 25% (en 2017 eran solo 17%).

Y también suben en esta versión del sondeo quienes creen que “en algunas circunstancias un gobierno autoritario puede ser preferible a uno democrático”, de 13% a 19%.

El avance de adhesión a alternativas autoritarias va de la mano con niveles de preferencia por la democracia lejanos al 64% que la escogió sobre cualquier otra forma de gobierno en diciembre de 2019, dos meses después del estallido.

Y la tendencia tiene un correlato en otros indicadores del estudio: cae de 53% a 49% quienes creen que la democracia funciona en forma regular, y aumentan de 30% a 36% quienes estiman que funciona mal o muy mal (12% cree que funciona bien o muy bien, sin variación respecto del sondeo anterior); y aumenta en 12 puntos quienes califican

de mala o muy mala la actual situación política (64%).

## Desaprobación a Boric sube 8 puntos

La encuesta ratifica la tendencia a la baja en la aprobación de la administración Boric que exhiben otros sondeos. Al término de un año marcado por las dificultades de instalación en su gobierno y la amplia derrota del Apruebo, su gobierno marca 24% de respaldo, lo que significa una caída de 8 puntos en relación a su 32% de mayo. Y la variación es mayor en su desaprobación, que sube 12 puntos hasta llegar a 61%.

Sus niveles de confianza también sufren una caída (de 22% a 16%), aunque se mantiene igual o mejor que los otros poderes del Estado: mientras los tribunales también marcan 16%, el Congreso registra 8%. Peor es el registro de los partidos políticos: solo el 4% confía en ellos.

## Sube confianza en instituciones que resguardan el orden

Nuevamente las universidades ocuparon el sitio de la institución mejor evaluada en la encuesta CEP, cerrando el año con 55% de los encuestados afirmando sentir mucha o bastante confianza hacia éstas. “Los mayores tienden a confiar más, pero en el caso de las universidades

son los jóvenes los que confían más”, acotó Carmen Le Foulon, investigadora CEP, al presentar la encuesta. Pero donde hubo los mayores saltos estadísticamente significativos fue en las instituciones relacionadas con la mantención del orden. La PDI,

Carabineros y las FF.AA. siguen en confianza a las universidades: pasaron entre abril-mayo y noviembre-diciembre de 2022 de 45% a 53%; 38% a 46% y 36% a 44%, respectivamente. En el sentido contrario, el único organismo que anotó una baja significativa a nivel estadístico fue el gobierno, cayendo del 22% registrado en abril-mayo 2022 a 16%. Le Foulon explicó que esta alza se dio en un contexto de repunte gene-

## Crecen posiciones más individualistas, alejadas de la agenda de reformas del Ejecutivo

El último sondeo del Centro de Estudios Públicos también mostró cambios en cuanto a las preferencias de la opinión pública. Por ejemplo, entre diciembre de 2019 a noviembre-diciembre de 2022 quienes consideran que se debería premiar el esfuerzo individual aunque se produzcan importantes diferencias de ingresos pasaron de 37% a 51%.

En la misma línea, aquellos que creen que la principal responsabilidad del sustento económico de las personas la tienen las personas mismas y no el Estado, crecieron de 38% a 53%. Y por el contrario, quienes defienden que esta responsabilidad recae en el Estado, bajaron de 20% a 17%.

De esta manera, se observa una tendencia más individualista, contrario al sello que el gobierno intenta imprimir en sus distintas reformas. De hecho, en cuanto a políticas sociales, la mayoría de los encuestados prefiere que exista una institución estatal e instituciones privadas (60%) para administrar las cotizaciones de salud. Solo 33% cree que debiese haber solo una institución estatal. La

misma tendencia se observa en el caso de la administración de fondos de pensiones, donde 49% se inclina por el funcionamiento paralelo de una institución estatal y otras privadas.

Además, a la vista de los últimos sondeos, los encuestados han comenzado a priorizar el orden público y la seguridad ciudadana por sobre las libertades públicas y privadas. En noviembre-diciembre 68% opinaba de esa manera, mientras que solo 10% privilegiaba las libertades.

En materia de educación, 56% piensa que las universidades debieran ser gratuitas para todos los estudiantes y 42% sostiene que debieran serlo solo para los estudiantes con familias con menos recursos. Esta última opción va en retroceso respecto de las mediciones anteriores, mientras la primera gana terreno. Además, 74% cree que el Estado debería financiar la gratuidad a jóvenes de educación superior tanto privada como estatal.

**¿Ud. prefiere que exista solo una institución estatal para administrar las cotizaciones de salud de todas las personas, o que existan junto con la institución estatal, instituciones privadas tales como mutuales, compañías de seguro, ISAPRES o las instituciones que las reemplacen?**

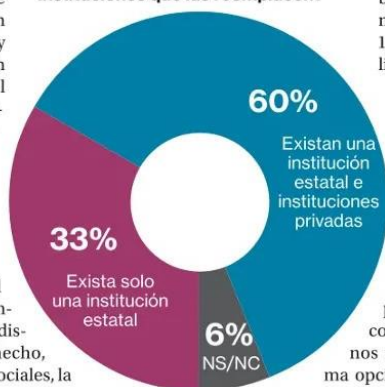

### Respecto a los fondos de pensiones, ¿Ud. cree que deberían ser administrados solo por una institución estatal, solo por instituciones privadas, o tanto por una institución estatal como por instituciones privadas?

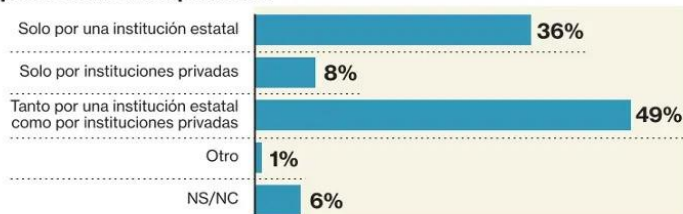

ral de la confianza en las instituciones posestallido social. Lo preocupante, relevó, es que “se ha mantenido estable y en niveles muy bajos la confianza en las instituciones que son fundamentales para la democracia representativa”. Estas son el Congreso, los partidos políticos, el Senado y la Cámara de Diputados, que se encuentran al final del ranking. Sólo el 4% dice tener confianza en los partidos políticos (se

mantiene respecto a índices previos). El deseo de orden es una aspiración que se aprecia en otras respuestas de la opinión pública. Por ejemplo, la “Delincuencia” es el problema que más crece como prioridad: pasó de 50% (abril/mayo) a 60%; el otro tema en alza es la inmigración (de 13 a 19%). Al revés, bajan ligeramente la preocupación por salud (de 33 a 32%) y pensiones (33 a 31%). También se aprecia una fuerte caída

en la tolerancia de la opinión pública hacia conductas asociadas al octubrismo (es decir, la violencia vinculada al estallido): participar en una marcha como forma de protesta pasa del 59% que la justificaba siempre o casi siempre en diciembre de del 19, a sólo 38%; evadir el transporte público baja del 25 al 18%; y “nunca o casi nunca” participaría en una barricada o destrozos públicos pasa del 80% el 19 a 94%.



**Los conceptos de izquierda y derecha son útiles para resumir de una manera muy simplificada lo que piensa la gente en muchos temas. Me gustaría que por favor se clasificara en la escala siguiente que va de 1 a 10 donde 1 representa a la izquierda y 10 representa a la derecha:**

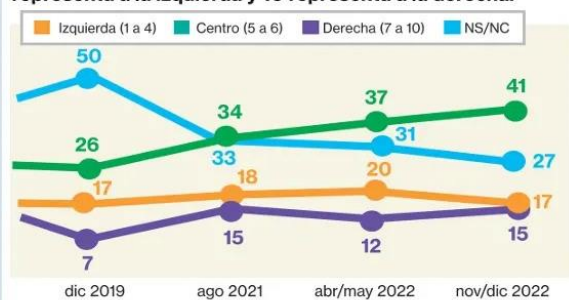

## Identificación con centro político alcanza techo de 41%

El gráfico de identificación con tendencias políticas exhibió que quienes se declaran de centro crecieron de 37% a 41%, en relación a la encuesta de mayo de 2022. La cifra —registrada luego de que grupos de exconcertacionistas se desmarcaron del Apruebo y apoyaron el Rechazo, para luego formar partidos de centro como Amarillos y Demócratas— se equiparan al nivel más alto que nuestra la lámina para ese sector político, en junio de 2007 (también fue 41%).

De ese modo, además, el centro político logra revertir una ten-

dencia a la baja que mostraba desde 2017, cuando en plena elección presidencial, con un fuerte declive de la candidatura presidencial propia de la DC, marcó 28%; cifra que cayó a 26% en la medición de 2 meses después del estallido en 2019, período caracterizado por la polarización y bajo respaldo a posturas moderadas. En el sondeo conocido hoy, además, caen quienes se consideran de izquierda a 17%, luego de que tras la llegada del Presidente Boric a La Moneda ese sector creciera a 20% en mayo pasado. El registro de hoy —en contexto de la baja en aprobación del Mandatario y el fracaso de la Convención, donde la hegemonía la tenía la izquierda— está solo 1 punto arriba del mínimo histórico que muestra la lámina, de 16% en mayo de 2017.

Y aunque siguen más abajo que la izquierda, la derecha sube 3 puntos tras el estallido, con Sebastián Piñera en La Moneda.

De todas formas, pese al alza de algunos sectores, cae el nivel de politización general, que había registrado un leve aumento en 2021 durante la campaña presidencial y el proceso constituyente. Del 18% que estaba “muy interesado” en política, disminuyó a 14%. Luego, el 22% está “algo interesado”, y el 63% “no muy interesado”.