

EL CORTE DURÓ MÁS DE OCHO HORAS

# Los efectos y sucesos del apagón que dejó a oscuras al país

ÓSCAR ROSALES CID | La Serena

Diversas son las consecuencias y efectos del apagón que se produjo a nivel nacional y que dejó literalmente a Chile a oscuras, siendo la Región de Coquimbo una de las afectadas en su totalidad y que significó la actuación inmediata de las autoridades y el movimiento de entidades uniformadas como Carabineros y el Ejército.

Una de las principales preocupaciones fue mantener el orden y la seguridad, lo que significó reuniones de coordinación y que se reunieran de inmediato con el Comité de Gestión de Riesgos y Desastres, COGRID, regional, como también se activaron los comités de emergencia en cada una de las comunas.

Sobre los efectos que produjo el apagón en la zona, el delegado presidencial, Galo Luna, mencionó que se desplegaron los equipos del Ejército "los que se coordinaron con Carabineros y la Policía de Investigaciones para realizar patrullajes durante toda la noche. Lo más importante es que en la mañana (ayer) nos constituimos a primera hora y pudimos constatar que la región no tiene grandes novedades ni tampoco sufrimos ninguna emergencia de proporciones asociada a esta interrupción que experimentamos, por tanto, los servicios de salud, la red asistencial funcionó con normalidad y ya en la mañana estaba repuesto el servicio de electricidad en toda la región, salvo una interrupción en la distribución que se produjo en Canela, pero producto del robo de cables", resumió la emergencia Galo Luna.

## TRABAJO EN EQUIPO

Por su parte, el general de Ejército, Eugenio Ribba, jefe de la defensa, sostuvo durante la mañana de ayer que gracias a un trabajo realizado en equipo con Carabineros, la Policía de Investigaciones y los organismos regionales y todas las agencias regionales, se logró un trabajo muy eficiente distribuyendo los medios disponibles que permitió resguardar infraestructura crítica tanto en La Serena, Coquimbo y Ovalle y patrullajes preventivos en las tres ciudades.

"Esto llevó tranquilidad a la gente, gracias a eso patrullé durante la noche, vi muy poca gente en la calle, había un ambiente tranquilo, estaban todos los medios desplegados, así que fue un buen trabajo en equipo que permitió llevar tranquilidad a las personas",

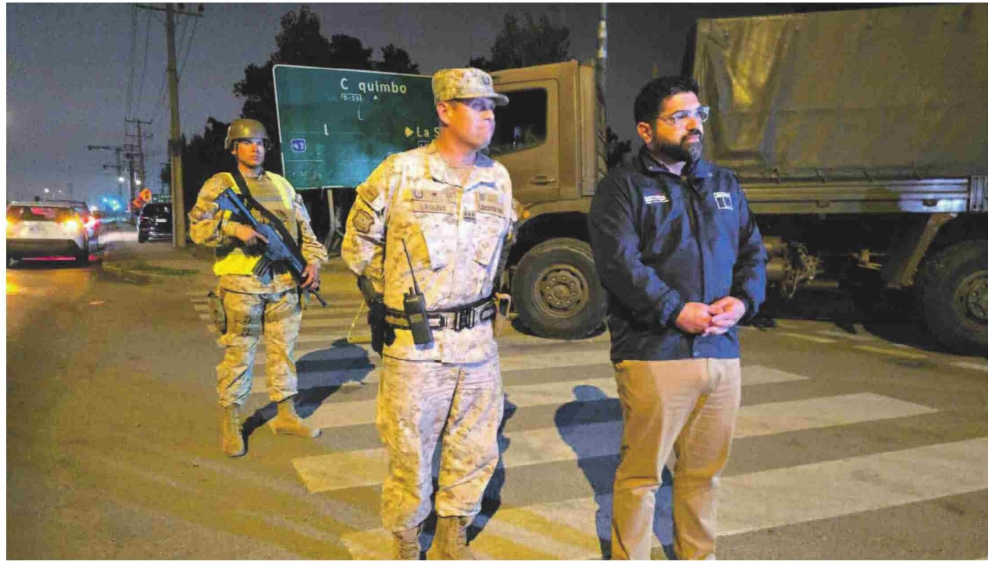

Autoridades civiles y uniformadas, encabezadas por el delegado presidencial, adoptaron todas las medidas para resguardar el orden y la seguridad.

**En la región, las autoridades actuaron con rapidez, activando de inmediato el COGRID y enfocando las medidas principalmente en el orden y la seguridad. Sin embargo, hubo efectos inmediatos, como problemas en el tránsito y la iluminación pública. Asimismo, se registraron detenciones por incumplimiento del toque de queda y por delitos comunes.**

afirmó el general Eugenio Ribba. En la misma línea, el gobernador regional, Cristóbal Juliá, sostuvo que era sumamente importante destacar el trabajo liderado por el delegado presidencial Galo Luna a través de las policías y la presencia de la fuerza mayor en la Región de Coquimbo, "lo que da cuenta de que estamos preparados como región para enfrentar este tipo de emergencia. Hubo un ambiente de tranquilidad, la ciudadanía se comportó a la altura de lo que estaba ocurriendo y afortunadamente ya alrededor de las 12, una de la madrugada, tuvimos el retorno del suministro a casi toda la región, lo cual da más tranquilidad a las personas", precisó Juliá. En el mismo tono, más adelante dijo que lo ocurrido lo ponía a todos en alerta, "nos presenta desafíos

porque se dieron situaciones como que pasaran más de tres horas sin reposición de servicio, algo que no veíamos hace mucho tiempo y eso da cuenta de que el servicio es muy vulnerable, por lo tanto, nosotros como Gobierno Regional vamos a apoyar todas las medidas que requiera el sistema para mejorarlo", se comprometió la máxima autoridad regional.

## PARTICIPACIÓN DE LAS POLICÍAS

De acuerdo al trabajo realizado, habría sido clave la participación de las policías, especialmente porque cuando ocurren situaciones de emergencia de este nivel, la delincuencia también opera y aprovecha las condiciones que se presentan para delinquir.

Precisamente, sobre la seguridad de la comunidad habló el General

“  
 Se logró un trabajo muy eficiente distribuyendo los medios disponibles que permitió resguardar infraestructura crítica en La Serena, Coquimbo y Ovalle”

**EUGENIO RIBBA**

GENERAL DE EJÉRCITO, JEFE DE LA DEFENSA.

de Carabineros Juan Muñoz, quien también hizo un balance positivo, recordando que la primera acción fue ponerse a disposición del Jefe de la Defensa Nacional designado en la región, Ribba, "para conformar un gran equipo de trabajo que permitió llevar seguridad a todos los habitantes de la Región de Coquimbo y eso es sumamente importante", dijo.

En el mismo tenor, agradeció a la ciudadanía que escuchó los consejos preventivos "en el sentido de evitar los desplazamientos en la madrugada y, si lo íbamos a hacer, hacerlo con salvoconducto. Tuvimos 3.200 solicitudes de salvoconducto en la región, muchas de ellas se gestionaron a través de la comisaría virtual y también un número importante directamente en las unidades", indicó el general Muñoz.

Sobre el accionar policial, mencionó que hubo 4 personas detenidas por no respetar el toque de queda y 14 asociadas a delitos comunes, los cuales fueron puestos a disposición de la Fiscalía Local respectiva.

De paso, agradeció a sus subalternos y funcionarios por la labor realizada durante la emergencia, principalmente en la conurbación La Serena-Coquimbo.

En tanto, el prefecto inspector de la PDI, Ernesto León Bórquez, indicó que durante el

Estado de excepción, se sumaron a las labores preventivas que realizan todas las fuerzas vivas, en este caso la Fuerza Armada y Carabineros, para poder darle tranquilidad a la ciudad. "Nosotros desplegamos todos nuestros medios en cuanto a personal y carros policiales en toda la región, especialmente en los sectores de Illapel, Ovalle, Vicuña, Salamanca, Coquimbo, La Serena, para poder darle tranquilidad a la comunidad. En este proceso tuvimos dos personas detenidas por el delito de robo que estaban efectuando en un inmueble y fueron puestas a disposición de los tribunales de justicia. Así que muy contento también con la respuesta de la ciudadanía y también agradecido de toda la gestión de todos los organismos", cerró.

## REACCIÓN DE PARLAMENTARIOS

Sobre la emergencia ocurrida y las enmiendas que se deberían hacer se refirieron algunos parlamentarios de la zona, como es el caso de la diputada del PC, Nathalie Castillo, quien tras ser consultada por diario El Día, señaló: "Que un sector estratégico como la energía en Chile esté privatizado es un error que se debe enmendar. Avanzar a un diseño que cree la figura de una empresa estatal es lo correcto y como bancada estamos apoyando e impulsando esa iniciativa", dijo.

Por su parte, el diputado UDI, Juan Manuel Fuenzalida expresó que se tenía que revisar el tema de la permisología en materia de inversiones eléctricas y de otros ámbitos, "porque al final del día esto es consecuencia de la falta de inversiones por una serie de trabas burocráticas, especialmente en el ámbito del sistema de evaluación ambiental que se ponen a las empresas para tener alternativas. Creo que el gobierno tiene que revisar este sistema, aprovechando que hoy se discute el proyecto de modificación del sistema de evaluación ambiental para poder adaptar esto a las nuevas

## El informe de ISA Interchile

Frente al corte de suministro eléctrico que afectó al 98% del país, ISA Interchile, mediante un comunicado informó qué es lo que ocurrió para que se produjera la emergencia, precisando que a las 15:16 horas del martes, se produjo un evento que afectó la Línea de Transmisión Eléctrica Nueva Maitencillo - Nueva Pan de Azúcar 2x500 kV, entre Vallenar y Coquimbo, "momento en que tenía una transferencia de 1.800 MW aproximadamente en total. Este incidente provocó la desconexión de ambos circuitos de la línea de transmisión Cardones - Polpaico 2x500 kV, generando posteriormente un corte masivo en el Sistema Eléctrico Nacional", señalaron. Más adelante en la declaración indican que desde el primer momento, ISA Interchile activó sus protocolos de emergencia y "a las 16:00 horas informamos al Coordinador Eléctrico Nacional (CEN) la disponibilidad de nuestros activos. Continuamos colaborando intensamente en la reposición del suministro eléctrico". Asimismo, precisando que Confirmaron que "no ha existido atentados, incendios o explosiones de equipos. Estamos colaborando con las autoridades y organismos competentes para esclarecer las causas de esta contingencia y fortalecer la confiabilidad del sistema eléctrico", sostiene el comunicado oficial de la compañía dado a conocer en horas de la mañana de ayer.



**Se desplegaron los equipos del Ejército los que se coordinaron con Carabineros y la Policía de Investigaciones para realizar patrullajes durante toda la noche"**

**GALO LUNA**  
DELEGADO PRESIDENCIAL.

necesidades", señaló, agregando que también se debía comprobar lo que dice relación con el sistema de telecomunicaciones en caso de emergencia, porque no podía ser que la autonomía de las antenas de red solo puedan ser utilizadas hasta cuatro horas, ya que en la actualidad las circunstancias son distintas a la fecha en que se modificó, que fue después del terremoto del 27-F el año 2010.

El diputado Fuenzalida además se mostró partidario de verificar el sistema de alerta temprana, "creo que es un buen sistema de información respecto de lo que quiere la ciudadanía y también un sistema que permita ir regionalizando los temas, de manera que la gente pueda tener información respecto del transporte, las telecomunicaciones, de las vías, respecto de la duración y respecto del motivo. Ayer, por esta falta de red que tuvimos la gente estaba poco informada, y las medidas propias que establece la legislación para saber si este fue un caso fortuito, de fuerza mayor o se debe a un hecho de responsabilidad de los titulares

de las empresas de transmisión o distribución", señaló Fuenzalida.

## FRAGILIDAD DEL SISTEMA

Para el diputado DC, Ricardo Cifuentes, lo ocurrido demuestra la fragilidad de nuestro sistema eléctrico, que se suponía era de una generación moderna. "Nos hemos dado cuenta de que tenemos una debilidad enorme en el transporte de la energía. Los mismos encargados de esta gestión han señalado que nuestras vías de transporte de la energía se encuentran agotadas y hay algunos que están en proyectos que todavía no se resuelven por la famosa permisología. Lo que se requiere es darle urgencia al proyecto que revisa la situación de los permisos sectoriales y ambientales de los proyectos", subrayó Cifuentes.

Más adelante, el parlamentario mencionó que se requería revisar la Ley de Telecomunicaciones, porque no se contaba con suficientes respaldos de energía en cada una de las torres repetidoras de celulares, lo que debilita cualquier proceso de emergencia. "También creo que es fundamental que la Cámara de Diputados acuerde la creación de una comisión investigadora para analizar en profundidad cuáles son las fallas del sistema, quiénes son los responsables y cómo se puede mejorar", planteó Cifuentes.

## LA EMPRESA Y EL GOBIERNO

A nivel nacional, ayer se realizó una comunicación vía telefónica entre el presidente del grupo colombiano ISA, Jorge Carrillo y el gobierno, por el apagón que dejó a oscuras al 98% del país por una falla en las líneas de transmisión de su filial ISA Interchile.

Según el alto ejecutivo, lo primero fue manifestar su solidaridad frente a la situación vivida, indicando que el foco será colaborar con las autoridades chilenas en la investigación del apagón.

Pero lo que sorprendió es el hecho de haber admitido de que "a esta hora no tenemos ninguna información definitiva sobre las causas", pero mencionó que se trató de un evento que estaban investigando y del que no había una conclusión definitiva hasta ayer.

El presidente de ISA, dijo, además, que Chile era un país extremadamente largo que tiene una configuración muy distinta a la de otros países y "no tiene una riqueza en recursos hídricos como los demás", dijo.

En la misma línea Jorge Carrillo destacó que tras el corte de energía masivo debido al evento que activó los circuitos de protección, la empresa se demoró 44 minutos en reactivar la disponibilidad de la línea, pero aclaró que el sistema no respondió con la misma velocidad, lo que en la práctica significó que la energía comenzara a ser re-puesta horas más tarde.

## La cifras

**18**

detenidos durante el toque de queda que se aplicó a partir de las 22:00 horas del martes

**3.200**

solicitudes de salvoconducto tanto en la comisaría Virtual como de manera presencial recibió Carabineros.

**261**

controles vehiculares se realizaron durante la emergencia por parte de Carabineros, quienes además dirigieron el tránsito.

**147**

controles de identidad como medida precautoria para evitar incivildades y delitos principalmente en horas de la noche.

**72**

estaciones de telecomunicación afectadas y sin funcionamiento, según el informe oficial entregado ayer.

**19.000**

estudiantes con suspensión de clases, día que será recuperado según lo determine cada establecimiento.

**16**

comunas de la región se vieron afectadas con el corte total de electricidad entre las 15:16 horas hasta pasada la media noche.

