

FOTOGRAFÍAS: IGNACIO ARAYA CHANQUEO

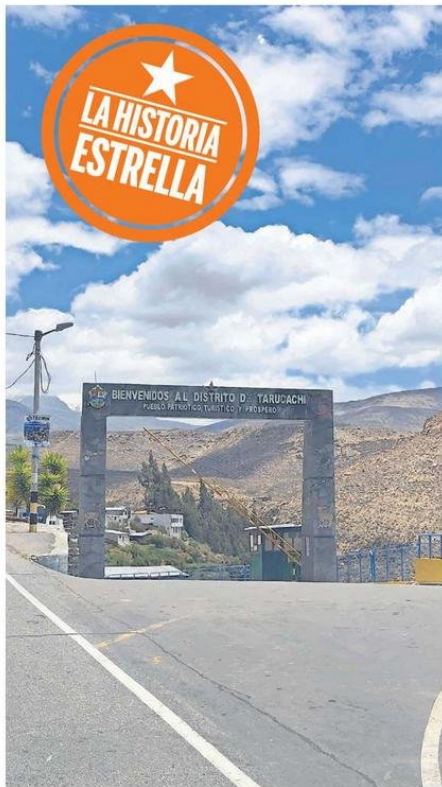

PARA LLEGAR A TARUCACHI HAY QUE MANEJAR HORA Y MEDIA DESDE TACNA. VÍCTOR ALE, EX JUEZ DE PAZ EN LOS 80, APUNTA HACIA LA CASA QUE, DICEN, ES DEL EX DICTADOR.

Tarucachi, el pueblo peruano donde juran que allí nació Pinochet

No hay papel ni ninguna foto que lo acredite, pero todos los habitantes de este territorio que fue chileno por 42 años pueden indicarle dónde está la casa donde habría nacido el ex dictador, cuya cuna oficial se registra en Valparaíso. Se trata de una leyenda que pasó de generación en generación desde hace más de un siglo, y que pese a no tener ningún respaldo, en algún momento lo pensaron hasta de hito turístico.

Ignacio Araya, desde Tacna
 ignacio.araya@estrellanorte.cl

El lugar está destruido: son unas paredes de adobe rodeadas de maleza, molles y manzanos. No hay una placa ni una sola letra que diga lo que supuestamente sucedió aquí, pero si usted le pregunta a cualquier habitante de por acá, todos le van a indicar que ese es uno de los sitios más famosos de Tarucachi, un pequeño pueblo de no más de cincuenta casas apiñado junto al cerro en uno de los profundos valles del departamento de Tarata, a

80 kilómetros de Tacna. Víctor Ale Choque, ex juez de paz y hoy funcionario municipal, apunta hacia las paredes que apenas están en pie. Un costado, de hecho, se derrumbó. El sol está fuerte y pica, aunque a tres mil metros sobre el nivel del mar, podríamos decir que incluso a mediodía se siente fresco. A esta hora las calles del pueblo están vacías, y Víctor es el único que ofrece acompañar hasta el lugar. Y ahí, frente a esa casa abandonada, el hombre de chaqueta azul y jockey grabado con el escudo de

su natal Perú, hace una espectacular revelación que, de ser cierta, obligaría a reescribir varias biografías y libros de historia. -Pinochet nació aquí, dice. **HISTORIA BORRADA** Llegar a Tarucachi implica un viaje de hora y media desde Tacna, un camino de cuevas pesadas que se eleva, como máximo, a 3.505 metros sobre el nivel del mar, cuando la carretera llega al Mirador de la Apacheta, un lugar desde donde el paisaje se divide: atrás se deja el desierto con sus esporádicos

“Nació aquí, pero no se ha registrado aquí. En el año 25 tuvieron que retirarse a su país y se llevaron todos los padrones”.

cactus candelabros, para dar paso a bosques de eucalipto, ríos y sobre todo, manzanos. -A este pueblito nos llaman 'los chilenos', porque aquí la gente es bien achilenada, donde quedó descendencia chilena- asegu-

ra Bartolomé Ale (80), guardián de la iglesia del pueblo, un templo que data de la época colonial y cuyas paredes están pintadas de un tinte azul extraño de una variedad de papa de ese color y que, según explica el hombre, ya no existe. Tarucachi, y casi toda la actual provincia de Tarata, en algún momento fue chilena. Después de la Guerra del Pacífico, Chile se quedó con Tacna y Arica, delimitando el norte con el río Sama. Sin embargo, el Tratado de Ancón consideraba que el Sama llegaba a la cordillera

para limitar con Bolivia, pero alguien se dio cuenta que ese río como tal, no llega tan arriba. Por eso, a la altura de Tarata, uno de sus afluentes, el río Ticalaco, pasó a ser nuestra frontera norte hasta 1925, cuando Chile devolvió el territorio. Fueron 42 años de lo que en la zona llaman cautiverio y que este año, con ocasión del centenario, tiene a la provincia de Tarata agendada con celebraciones de todo tipo. De los años chilenos se origina esta leyenda que en Tarucachi todos saben. Aseguran que el padre del dictador estaba a cargo de

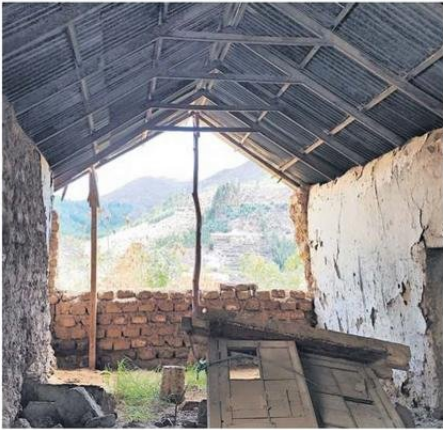

DESDE EL INTERIOR DE LA CASA, SOLO QUEDA ESTO EN PIE.



EL CEMENTERIO DE TARUCACHI TIENE MUCHOS ALE Y CALIZAYA PERO NINGUN PINOCHET NI UGARTE.



BARTOLOMÉ ALE, GUARDIÁN DE LA IGLESIA COLONIAL DEL PUEBLO, DICE QUE A LOS HABITANTES DE TARUCACHI LE DICEN "LOS CHILENOS"



NO MÁS DE 200 PERSONAS VIVEN EN EL POBLADO, QUE TIENE COMO PRINCIPAL ACTIVIDAD LA AGRICULTURA Y GANADERÍA.

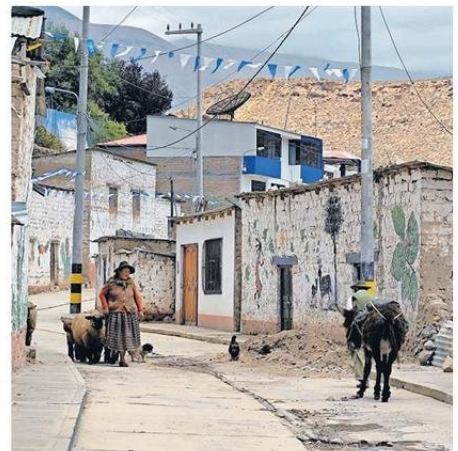

un grupo de policías por acá, aunque la historia cuenta que Augusto Pinochet Vera fue funcionario aduanero. El hijo nació en 1915, así que suponiendo que la leyenda sea verdad, por lo menos la fecha calza.

Y, nuevamente en el plano de que la suposición fuese totalmente verídica, ¿por qué aparece como nacido en Valparaíso? Bartolomé Ale defiende la teoría de que el origen del dictador está en las sierras peruanas.

-Nació aquí pero no se ha registrado aquí. En el año 25 tuvieron que retirarse a su país y se llevaron todos los padrones. Por ejemplo, el parte de nacimiento de mis abuelitos, y de muchos, se registra en Arica, Chile. Durante la ocupación chilena, Tarata tuvo instituciones nacionales: escuelas, Registro

Civil, notario público, fiscal, telégrafo, entre otros. De ello, hoy solo queda el retén de Palquilla, a la orilla del camino entre Tacna y esta zona, único testimonio del pasado chileno, pero tampoco tiene una inscripción. Está rayada con spray eso sí, bastante.

LO QUE QUEDA

El mito en algún momento casi pasa a mayores. En 2014, Omar Jiménez, entonces candidato a la presidencia regional de Tacna, incluso propuso hacer un "corredor turístico" donde uno de los puntos clave iba a ser la supuesta casa del hombre conocido en el mundo por sus crímenes de lesa humanidad.

Entonces, la prensa peruana entrevistó a un investigador de la zona, Efraín Choque, quien refutó la leyenda diciendo que

no hay un solo papel que acredite algo así. En Tarata, la regidora de la municipalidad (que, a la fecha de la entrevista, funge como alcaldesa subrogante), Irene Lizaraso cuenta que en los recorridos que se hacen por este valle, los guías suelen contar esta particularidad.

-La casa la tienen no resguardada, pero sí como una zona turística.

Victor Ale, desde la supuesta vivienda donde nació el dictador, entrega otra revelación aún más sorprendente: que Pinochet viajó y se presentó casi de incógnito, asegurándole que estuvo en Tarucachi hasta los dos años. Mas aún: el tipo le habría ofrecido ayuda para el pueblo.

-Y la gente estaba resentida por los maltratos que sufrieron de los chilenos. Después (Pinochet) dijo 'vamos a volver'. Pero

como la gente no lo quería acá ya, no vino más.

Ale calcula que esa visita, de civil y sin guardias, tiene que haber ocurrido entre 1985 y 1987. De fotos o algo que haya acreditado ese misterioso paso por Tarucachi, nada.

Sentado en la plaza del pueblo, un lugar pequeño rodeado de coloridos murales que reflejan la vida agrícola y ganadera de Tarucachi, Marcelino Marca cuenta que las historias que contaban los antepasados peruanos sobre el trato de los invasores, marcaron la visión que en esta zona se tuvo sobre los chilenos.

-Había maltrato, bastante. Los chilenos llegaron a abusar a las señoras, y los hombres corrían a los cerros.

De regreso en la iglesia de Tarucachi, donde en los próximos días se viene la

festividad del "Julio Tata", patrón de los carnavales y ocasión en la que se regala trago y comida para todos, Bartolomé Ale prende una vela en medio del altar. Atrás, las figuras religiosas de San Pedro y San Pablo lo flanquean. El templo está vacío, y suele estarlo porque en el pueblo no hay sacerdote, sólo se llama uno desde Tarata en alguna ocasión especial.

Don Bartolo, como lo llaman acá, no le da mayor importancia al mito que acá pasó de generación en generación. No cree que Pinochet haya vuelto ya de viejo a ver su supuesto pueblo de origen. ¿A qué iba a venir, si ya tampoco estaba en su país?, se pregunta.

Se empieza a nublar. Unas pocas personas salen a las pedregosas calles del pueblo. Lento, camina una pastora de ovejas y Mario

Ale junto a su burra Juana, quien nos cuenta la historia que se repite sobre la casa de Pinochet, un trozo de adobe casi en el piso donde no hay papel ni foto que acredite el dudoso honor de la partida de nacimiento del ex dictador en tierras hoy peruanas. Pero quién sabe. ¿Estará equivocado todo Tarucachi? 🐾

